

Железноводские ВЕДОМОСТИ

№31 (1225) 2 августа 2023 года

Газета издается с 16 сентября 1999 года. E-mail: zhel.vedomosti@mail.ru

ДАТА

И УНОСЯТ АНГЕЛЫ ДЕТЕЙ

Этими стихотворными строчками открыли 27 июля в Железноводске акцию-митинг, посвященный Дню памяти детей-жертв войны, развязанной нацистами на Донбассе.



27 июля 2014 года в ДНР под обстрелами и бомбежками военных формирований Украины погибло 22 мирных жителя, в том числе и дети... Этот день вошел в современную историю как «Донецкое кровавое воскресенье».

11 июля 2022 года трагическая дата официально была отмечена главой республики как скорбный день памяти.

Официальные лица, горожане и гости курорта возложили букеты, белых бумажных журавликов

и игрушки к монументу «Скорбящая мать», зажгли свечи и почтили минутой молчания несправедливо и внезапно унесенные жизни детей, которые уже никогда не станут взрослыми...

Татьяна НОВОСЁЛОВА, фото автора



В ДУМЕ ГОРОДА

После плодотворной работы весенней сессии депутатского корпуса летние каникулы начались и у городских народных избранников. А перед их началом, в пятницу 28 июля, Дума Железноводска собралась на очередное заседание.

Депутаты заслушали отчет и предложения начальника финансового управления Александра Сивухина по поводу изменений городского бюджета, связанных с увеличением его доходной части. Изменения приняты голосованием единогласно. Планово затронули вопросы землепользования на территории муниципалитета.

Руководитель управления труда и социальной защиты населения Оксана Терещенко отчиталась о реализации мероприятий в сфере предоставления мер социальной поддержки семьям с детьми за отчетный период: «Мы используем принятую рабочую практику по доказанию дополнительных средств на исполнение социальных обязательств перед гражданами определенных категорий. Нехватки финансов у нас нет, и по итогу сумма выплат всегда превышает запланированные объемы резерва с учетом всех требуемых корректировок...»

Уже традиционным стало присутствие на заседаниях представителей Молодежной общественной палаты. В 29 заседании принял участие Даниил Николаев. Он отметил: «Сегодня молодежь нашего города очень активна и патриотична. Мы все хотим быть



полезными для страны и что-то делать».

В рамках заявленного повесткой дня пункта было предложено установление правовой нормы, регламентирующей создание резерва Молодежной общественной палаты, а также ее деятельности.

Уделили внимание мониторингу выполнения муниципальной программы «Формирование современной городской среды» в 2022 году. Положение дел прокомментировал заместитель

председателя городской Думы Роман Стаценко: «Мы считаем, что исполнение программы в прошлом году отработано на «отлично». Средства, выделенные краевым и городским бюджетами, использованы полностью и по назначению. Результаты этого мы видим, когда посещаем Аллею любви или парк Говорухина».

Следующее заседание Думы откроет осеннюю рабочую сессию депутатов города.

Татьяна НОВОСЁЛОВА,
фото автора

ВАМ, РАБОТОДАТЕЛИ!

В целях совершенствования работы по охране труда в организациях, оказания помощи в реализации обязанностей по охране труда, разработке системы управления охраной труда, организации инструктажей по охране труда, оценки и управления профессиональными рисками ФГБУ «ВНИИ труда» Министерства труда и социальной защиты Российской Федерации (далее - ВНИИ труда) разработаны информационные и методические сервисы и видеоматериалы.

Для каждого сервиса разработаны алгоритмы простых действий, рекомендации для осуществления необходимых мероприятий и шаблоны документов, подготовлена систематизированная база нормативных правовых актов в области охраны труда.

Электронная платформа, на которой расположены разработки, предоставляет всем желающим

бесплатный доступ к методическим материалам и электронным сервисам.

Ознакомиться с платформой можно на интернет-ресурсе ФГБУ «ВНИИ труда» Минтруда России <https://safe.vcot.info>.

По материалам управления труда и социальной защиты населения администрации Железноводска

ДЕНЬ РОЖДЕНИЯ ЮЖНОГО ДЕДА МОРОЗА
5 АВГУСТА
Озеро "30'ка"
площадка у арт-объекта "Купальщица"

ВЕСЁЛОЕ ЛЕТНЕЕ ПРИКЛЮЧЕНИЕ!

15:00-16:00 ИНТЕРАКТИВНАЯ ПРОГРАММА "ДЕНЬ РОЖДЕНИЯ ДЕДА МОРОЗА"
16:00-16:30 ПАРАД ПЕРСОНАЖЕЙ
16:30-17:00 ЗАЖИГАТЕЛЬНАЯ ДИСКОТЕКА от DJ МЕТЕЛЦА
17:00-18:00 ПЕННАЯ ВЕЧЕРИНКА

СКАЧАЙ
Подробная информация на сайте www.fe26.ru и в приложении Туристический гид по Железноводску

"Международный День кошек"
4 АВГУСТА 17:00
ФЕСТИВАЛЬ КОШЕК
ЗАМУРЧАТЕЛЬНОЕ ЛЕТО

В ПУШКИНСКОЙ ГАЛЕРЕЕ ПРИМИТЕ УЧАСТИЕ В ФЕСТИВАЛЕ

ПОДАРИТЕ СВОЮ ЗАБОТУ НАШИМ БРАТЬЯМ МЕНЬШИМ!

УВАЖАЕМЫЕ ЖИТЕЛИ ГОРОДА-КУРОРТА!

Завершилось голосование Железноводска за предложенные инициативные проекты, которые будут реализованы в 2024 году по губернаторской программе поддержки местных инициатив Ставропольского края.

Условия участия в конкурсном отборе позволяют городу-курорту заявить всего четыре приоритетных проекта: два в Железноводске и два в поселке Иноземцево. Выбор приоритетных проектов проходил с 3 по 16 июля. Жители могли проголосовать на собраниях граждан, в рамках сбора голосов с использованием подписных листов, а также на сайте pmisk.ru.

Всего в выборе приоритетных проектов проголосовали 7 383 жителя поселка Иноземцево и 1 478 жителей города.

В собрании от поселка приняли участие 85 человек, которыми было предложено 12 проектов. От Железноводска в собрании поучаствовали 50 горожан, ими было предложено 8 проектов.

На сайте pmisk.ru от поселка Иноземцево проголосовало 172 жителя, от Железноводска – 68.

По подписным листам в Иноземцево проголосовали 7 126 жителей, в Железноводске – 1 360.

Сумма голосов по всем видам голосования п. Иноземцево					
№ п/п	Наименование инициативного проекта	Собрания	Сайт	Подписи	Итого
1	Обустройство детской площадки со спортивными элементами в районе дома №1В по ул. Пролетарская поселка Иноземцево города-курорта Железноводска Ставропольского края	49	71	2647	2767
2	Благоустройство дворовой площадки с устройством детской площадки в районе дома №2В по ул. Гагарина поселка Иноземцево города-курорта Железноводска Ставропольского края	46	118	2616	2780
3	Обустройство спортивной и детской площадок в районе дома №193 по ул. Садовая поселка Иноземцево города-курорта Железноводска Ставропольского края	2	11	0	13
4	Обустройство детской площадки в районе дома №2 по ул. Гагарина поселка Иноземцево города-курорта Железноводска Ставропольского края	2	17	501	520
5	Обустройство освещения автомобильной подъездной дороги к ст. Бештау со стороны поселка Иноземцево города-курорта Железноводска Ставропольского края	11	15	0	26
6	Обустройство детской площадки со спортивными элементами в районе домов №№12, 16, 18, 20 по ул. 50 лет Октября поселка Иноземцево города-курорта Железноводска Ставропольского края	6	11	0	17
7	Обустройство детской площадки со спортивными элементами по проезду Железноводский между домами 21 и 23 пос. Иноземцево города-курорта Железноводска Ставропольского края	9	53	848	910
8	Обустройство детской площадки в районе дома №9 по ул. Глинки жилого района Бештау пос. Иноземцево города-курорта Железноводска Ставропольского края	0	14	112	126
9	Обустройство детской площадки в районе дома №27 ул. Маяковского поселка Иноземцево города-курорта Железноводска Ставропольского края	0	11	0	11
10	Обустройство детской площадки в районе дома №6А по ул. Гагарина поселка Иноземцево города-курорта Железноводска Ставропольского края	5	11	0	16
11	Обустройство детской площадки в районе домов №2А, 2В и 2Г по ул. Пролетарская посёлок Иноземцево Ставропольского края	16	12	402	430
Сумма голосов по всем видам голосования г. Железноводск					
№ п/п	Наименование инициативного проекта	Собрания	Сайт	Подписи	Итого
1	Обустройство детской площадки со спортивными элементами в районе домов №№1А, 1Б, 1В по ул. Ленина города-курорта Железноводска Ставропольского края	3	11	0	14
2	Обустройство детской площадки в районе дома №62 по ул. Энгельса города-курорта Железноводска Ставропольского края	35	37	867	939
3	Обустройство спортивной площадки в районе дома № 43 по ул. Проскурина и дома №136 по ул. Ленина города-курорта Железноводска Ставропольского края	14	8	0	22
4	Обустройство места для выгула собак в районе парка им. Станислава Говорухина города-курорта Железноводска Ставропольского края	11	16	0	27
5	Обустройство в Курортном парке площадки для выставок народного творчества города-курорта Железноводска Ставропольского края	1	10	0	11
6	Обустройство детской площадки в районе дома №18 по ул. Оранжевой города-курорта Железноводска Ставропольского края	29	25	493	547
7	Обустройство спортивной площадки по ул. Кутузова в районе дома №45 по ул. Суворова города-курорта Железноводска Ставропольского края	15	18	0	33
8	Благоустройство территории прилегающей к зданию МБУДО «Детская музыкальная школа» города-курорта Железноводска по адресу ул. Октябрьская, 22	27	11	0	38

По итогам голосования приоритетными инициативными проектами, которые будут направлены в конкурсную комиссию Ставропольского края по проведению конкурсного отбора, выбраны:

В Железноводске:

1. Обустройство детской площадки в районе дома №62 по ул. Энгельса;
2. Обустройство детской площадки в районе дома №18 по ул. Оранжевой.

В Иноземцево:

1. Обустройство детской площадки со спортивными элементами по адресу: Пролетарская, 1В;
2. Благоустройство дворовой территории с обустройством детской площадки по адресу: Гагарина, 2В.

Конкурсная комиссия Ставропольского края объявит результаты отбора инициативных проектов муниципальных образований 15 сентября.

По вопросам участия в программе поддержки местных инициатив Ставропольского края обращайтесь в финансовое управление администрации города-курорта по адресу: **Ленина 102. Телефоны: 4-30-85, +7(988)706-37-57.**

Администрация города-курорта Железноводска

СОВЕТЫ СПЕЦИАЛИСТА

РАБОТА НА ВЫСОТЕ

С начала 2023 года спасатели Северо-Кавказского поисково-спасательного отряда МЧС провели 40 операций в горах Кавказа. Ежегодно, несмотря на метели и лавины, рискуя собой, они сохраняют жизни туристов.



Какими качествами должен обладать спасатель, и как действовать, если ты попал в ловушку непогоды или своей беспечности, «Железноводским ведомостям» рассказал спасатель-альпинист Андрей Донсков.

С ЧЕГО ВСЕ НАЧАЛОСЬ?

«С первого курса университета, когда учился на информатика-экономиста, я увлекся альпинизмом и на тренировках познакомился с опытными скалолазами МЧС. Их слаженная работа, выдержка настолько вдохновили меня, что я понял – вот это мое, буду спасателем», – вспоминает Андрей. Уже тогда его главной мечтой было попасть в отряд, который занимается спасением людей в горах. Первые несколько лет он провел в Службе спасения станицы Эссентукской, а, набравшись опыта, стал участником Северо-Кавказского ПСО.

Специалистов, которые работают в поисковых отрядах, порядка пяти тысяч на всю страну, поэтому такое большое внимание уделяется постоянной профподготовке.

«Для нас очень важно постоянно учиться, ведь мир постоянно меняется, совершенствуются технологии, которые можно использовать в работе. Необходимо повышать свой класс, получать смежные профессии, всегда стараться узнать что-то новое».

ИСТОРИИ ИЗ-ПОД СНЕГА

Андрей поделился, что в его практике самые волнительные спасательные работы проходили на Эльбрусе: «Пару лет назад на высоте 3 800 метров мы искали знакомого, очень опытного гида, который не вышел в положенный срок в лагерь». Он сопровождал туриста, благополучно вернувшегося обратно, но самого проводника не было. Для поисков была привлечена команда Андрея, приехали на помощь волонтеры-альпинисты, и начались масштабные поиски. Работа проходила на самой сложной, северной стороне горы, а снег и сильный туман значительно затрудняли поиски.

«Мы искали несколько дней и уже совсем отчаялись, потому что рядом с тем местом, где он последний раз выходил на связь, есть трещина во льдах», – вспоминает Андрей. Работали группами, разделив территорию поиска на секторы. На третий день гид самостоятельно вышел в лагерь. Оказалось, у него была «снежная слепота» – ожог роговицы, который появился из-за отражения солнечных лучей от снега.

Но не все спасательные операции заканчиваются хорошо. «Бывают работы, когда ты в буквальном смысле валишься с ног, но ты нашел и принес, к сожалению, уже погибшего, выполнив задание. Да, ты выжат, как лимон, но в этот момент чувствуешь удовлетворение от проделанной работы», – объясняет Андрей.

Зачастую спуск осложняют погодные условия, а вертолет не всегда может помочь, и тогда работа затягивается на очень долгие сроки.

В октябре прошлого года гид и его клиент дошли до отметки 5 300 метров и поставили палатку. Но сильный ветер и метель ее просто разорвали. Тогда вертолет смог забросить спасателей только на высоту 3 800 – выше из-за непогоды уже невозможно было подняться. Невозможно было и приступить к поискам. Когда ветер немного стих, нашли тела, но спускать их пришлось на себе, потому что погода снова испортилась. Три дня спасатели несли погибших на носилках до Джилы-Су.

ДОРОГА ДОМОЙ

«Потеряться в горах Кавказа – невозможно! Если идти по течению любой реки, то рано или поздно можно выйти к селению», – уверен Андрей. – Основная проблема туристов – это экипировка, которая не соответствует месту и погоде. Все негативные ситуации можно избежать или смягчить, если их предусмотреть».

Нужно понимать, куда вы идете, учитывать погодные условия, время года, знать район, где планируется путешествие, выяснить, есть ли там связь, уметь ориентироваться на местности. Все можно уточнить заранее на информационных сайтах.

Спасатель уверяет, что если вы едете в горы и не планируете отходить от трассы и оборудованных маршрутов, то беспокоиться не стоит. Достаточно одеться по погоде, взять с собой то, что вам будет необходимо во время прогулки, и отправиться в путь.

Но если вы любите приключения и знаете, что ваши ноги могут увести вас подальше от простых троп:

1. Поставьте в известность о своих планах подразделение МЧС в том районе, в котором вы отправляетесь в путешествие.

2. Возьмите фонарик, запасную одежду, средства связи, что-то, что поможет развести огонь. Загрузите в смартфон офлайн-карты, чтобы можно было сориентироваться на местности. «Это очень удобно, когда такие карты у вас есть. Во-первых, вы передадите четкие координаты в МЧС, если что-то произойдет, а во-вторых, это поможет вам сориентироваться, чтобы найти ближайший короткий путь к выходу».

ЕСЛИ СЛУЧИЛАСЬ НЕПРИЯТНОСТЬ...

Не надо паниковать. Чем больше хаоса, тем хуже будет для пострадавшего и для всей группы в целом. Пострадавшим необходимо оказать первую медицинскую помощь.

Свяжитесь с подразделением МЧС, которое находится в вашем районе. Если нет прямого номера, звоните в 112.

Четко и грамотно отвечайте на вопросы диспетчера, чтобы у него была полная информация о том, что и где случилось. Без этих сведений процесс поиска либо не будет запущен, либо будет запущен с большими погрешностями. «Выезжая на помощь, мы должны знать где и как мы будем делать. Если что-то произошло на реке, то нужно с собой взять одно снаряжение, если в горах – совершенно другое! Все подробности нужно сообщить диспетчеру, чтобы мы сделали свою работу быстро и качественно».

ПОМОЩЬ БЛИЖНИМ

Спасатели вынуждены работать с «холодной» головой и не поддаваться эмоциям, потому что поисковые работы оставляют тяжелый отпечаток на душе.

«Если человек будет принимать все близко к сердцу, то очень быстро начнется профдеформация, и он не сможет больше работать», – поясняет А. Донсков.

Помогают психологи, которые после каждой сложной работы проводят тесты, беседы и другие реабилитационные мероприятия, позволяющие быстрее восстановиться.

В феврале в Турции случилось мощнейшее за последние 80 лет землетрясение, которое унесло жизни 50, 5 тысячи человек.

Андрей тогда находился на лыжной подготовке отряда на Эльбрусе, и когда посмотрел кадры с места событий, понял – надо ехать: «Неважно, кто эти люди, наши это граждане или другой страны, им нужна помощь, а я умею помогать».

Наш герой взял отпуск и полетел в Адану – город, откуда распределяли спасателей и волонтеров на места работы. Вместе с другими специалистами они переезжали в разные локации, разбирая завалы.

«Это колоссальный опыт для меня как для профессионала. Но это был ад на земле. Мы никогда не видели такого объема разрушений, такого количества погибших, психологически было очень тяжело настроиться», – вспоминает спасатель.

Андрей надеется, что такая катастрофа никогда не повторится, а полученный опыт не придется использовать вновь.

Самое сложное в работе было находить погибших детей: «В Хатайе мы добрались до уцелевшей комнаты, и было видно, что люди выжили после обрушения, и находились под этими обломками здания, но потом погибли просто из-за отсутствия пищи и воды. То есть их смерть не была мгновенной. Там были подростки, и был младенец в своей кроватке... Такое тяжелее всего видеть, когда помочь ты уже не можешь».

**Ксения ПОНОМАРЕНКО,
фото из архива Андрея ДОНСКОВА**

КУРОРТНЫЙ ПРОСПЕКТ

ЦИРК – ВНЕ ПОЛИТИКИ

Летом жизнь Кавминвод становится более насыщенной – в это время увеличивается количество зрелищных массовых мероприятий, залы и площадки посещают известные артисты, повышая привлекательность городов-курортов для туристов.

Благодаря тому, что все города КМВ расположены в доступной близости друг от друга, поток экскурсантов стремится охватить все главные достопримечательности региона и успеть посетить самые интересные мероприятия высокого сезона. Не секрет, что самая требовательная и капризная в развлечениях аудитория – детская. А значит, совместный семейный отдых – это всегда задача, над которой многим родителям приходится думать, особенно на каникулах.

Но есть одно волшебное место, где все детские капризы прекращаются, да и взрослых уговаривать не нужно – это единственный в курортном регионе стационарный цирк, расположенный в Кисловодске. Сюда традиционно приезжают с новыми программами разные коллективы, в том числе известные на весь мир. Чем



ковом фестивале в Монте-Карло. Руководит проектом Гия Эрадзе. Имя художественного руководителя продюсерского центра «Королевский цирк», заслуженного артиста России – это уже

представляем государственный цирк, а не самодеятельный, имеем сертификацию, поэтому соблюдение техники безопасности для нас в приоритете...»

Кроме того, что само шоу проходит на арене цирка Кисловодска впервые, во время показа состоится премьера двух новых аттракционов, которые в дальнейшем примут участие в международном фестивале.

Чтобы порадовать жителей КМВ своим представлением и привезти всю команду животных-артистов, а также реквизит и оборудование, цирку пришлось загрузиться в 20 грузовиков по 20 тонн!

«Росгосцирк» – это самая крупная компания в мире подобного характера деятельности, объединившая самые разноплановые цирковые коллективы страны, включая цирки-шапито. «5 континетов» – команда также работающая под ее эгидой.

Колоссальную работу всей команды, а также сложности, с которыми пришлось столкнуться в последнее время российскому цирку, прокомментировал мастер шоу и зрелищ Гия Эрадзе: «Цирк – это искусство честного труда. Здесь нет фонограмм, и все вживую – опасные трюки, работа с хищниками, полеты под куполом. Все это делается вновь и вновь по-настоящему. Как и в любой профессии, мастерство здесь достигается годами, потом и кропотливым трудом, иногда с нервами и слезами... Кроме того, общие трудности страны, связанные с политическими санкциями, коснулись и нас. Но мы ищем новые возможности в трудностях и ограничениях. После того как на фестивале в Монте-Карло отказались принимать артистов российского цирка, министерство культуры оперативно приняло решение об организации международного фестиваля «Без границ». Он прошел в прошлом году в Санкт-Петербурге и собрал большое количество участников, состав юри также был интернациональным. Нашей главной задачей было показать всем, что у нас цирк – вне политики, и наши двери открыты для всех...»

Татьяна НОВОСЁЛОВА,
фото автора

Реклама

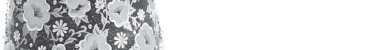

давно не просто персоналии, это узнаваемый бренд высокого качества циркового искусства.

Гия Эрадзе знает о цирке все – артистом он служил 25 лет.

Теперь его творческие идеи режиссера и продюсера воплотились в масштабных, уже известных по всей стране постановках, а летние гастроли на КМВ стали отдельной доброй традицией. И в этот раз первые зрители премьеры уже увидели 3-х часовое зрелище, полное эмоций, красок, удивления и восторга. Массовые групповые номера разных жанров и, конечно, любимые детьми номера с дрессированными животными, к которым в этом цирке относятся с особым трепетом, – тигры леопарды, пантеры, змеи, медведи, собаки, верблюды, лошади, голуби, а также уникальный номер с группой канадских бизонов, каждый из которых весит несколько тонн.

Номер с женской джигитовкой, вошедший в программу, получил один из призов на фестивале в Монте-Карло.

Особое внимание, по словам руководителя, учитывая специфику номеров с животными, уделяется вопросу безопасности, как зрителей, так и самих животных: «Профессионализм наших артистов проявляется во всем, включая соблюдение существующих требований и стандартов. Мы



порадует цирк своих зрителей в этом сезоне, мы узнали на тематической пресс-конференции. Как рассказала главный руководитель этого «волшебного места» Ирина Веселкова-Лен, для любителей зрелищ в высокий курортный сезон сюда пригласили фееричный коллектив «5 континетов» с одноименной программой. Он создавался 24 года назад во Владивостоке как маленький аттракцион, который, постепенно развиваясь, превратился в грандиозное шоу. Коллектив, объездивший почти весь мир и всю Россию, уже стал легендой. В его составе – титулованные артисты, а номера удостаивались так называемого циркового Оскара – «Золотого клоуна» на самом престижном международном цир-

СПАСИБО!

Сердечная благодарность врачам Железноводской больницы!

Труд врача – это подвиг. На долю представителей этой профессии выпала наиболее ответственная роль в решении задач, стоящих перед медициной: изучать человеческий организм, бороться с болезнями, укреплять здоровье людей, продлевать их жизнь...

Все пациенты тепло отзываются о заведующем урологическим отделением Германе Сергеевиче Журавлеве, который в 2009 году окончил Санкт-Петербургский государственный медицинский университет им. Академика И.П. Павлова и на сегодняшний день провел более 800 операций. Герман Сергеевич своей добротой, профессионализмом сплотил дружный коллектив отделения. Вместе с ним урологические проблемы железноводчан помогают решать два специалиста – Игорь Машнин и Игнат Сивухин.

Журавлев говорит, что хирургия требует от человека полной самоотдачи. Но для тех, кто посвятил себя этому делу по зову души, это не жертва, а счастье.

Борис ЯГУБОВ



СОРЕВНОВАНИЯ

С 19 по 24 июля на горе Стрижамент проходили краевые военно-полевые сборы казачьей молодежи. В программе были обучающие мероприятия по использованию полевых средств радиосвязи, военной топографии.



Участники СВО провели для ребят теоретические и практические занятия по маскировке на местности, по тактике боя в обороне, наступлении, по наблюдению, разведке, боевому охранению при передвижении подразделений.

Также в рамках сборов прошли занятия по тактической медицине, основам православия, истории казачества.

В сборах приняли участие более 75 казачат со всего Ставрополя, в том числе воспитанники Лицея казачества имени А.Ф. Дьякова.

Железноводчане заняли призовые места на соревнованиях. Аким Пономарев и Владимир Воротников стали лучшими в летнем биатлоне в своих возрастных группах.



На полосе препятствий отличились Егор Гусаренко (1 место), которого также наградили за отличное выполнение обязанностей командира отделения, и Аким Пономарев (2 место).

Анна КЛЕЦ, фото из архива Лицея казачества имени А.Ф. Дьякова

МАСТЕР-КЛАСС

В детском отделении городской больницы сотрудники Госавтоинспекции совместно с представителем Общественного совета при Отделе МВД России по городу Железноводску провели мастер-класс «Безопасная поездка в автомобиле».

БЕЗОПАСНАЯ ПОЕЗДКА В АВТОМОБИЛЕ

Стражи порядка напомнили о необходимости использования детских удерживающих устройств при перевозке юных участников дорожного движения и показали, как должен быть застегнут страховочный ремень.

Ирина КАШИНА, фото автора



ПРОФИЛАКТИКА

Распитие спиртных напитков в общественных местах влечет наложение административного штрафа в размере от 500 до 1,5 тысячи рублей.

Аналогичное наказание в виде штрафа грозит за появление в общественных местах в состоянии опьянения. В данных случаях предусмотрено административное задержание или административный арест до 15 суток.

Также наказание полагается за совершение мелкого хулиганства: нарушение общественного по-

рядка, выражающее явное неуважение к обществу, сопровождающееся нецензурной бранью в общественных местах, оскорбительным приставанием к гражданам, а равно уничтожением или повреждением чужого имущества.

За совершение подобных нарушений назначается штраф в размере от 500 до 1 000 рублей

или административный арест сроком до 15 суток.

Если вы стали очевидцем противоправных деяний, незамедлительно сообщите в дежурную часть Отдела МВД России по городу Железноводску по телефону: 8 (87932) 3-25-24, либо 02 (с мобильного – 102).

НОЧЬ ДЛЯ СНА

Сотрудники Железноводской полиции напоминают гражданам об ответственности за нарушение закона тишины, покоя граждан и общественного порядка в ночное время с 23.00 до 6.00.

К действиям, нарушающим покой граждан относятся:

- использование телевизоров, магнитофонов, звуковоспроизводящих и звукоусилительных устройств, создающих повышенный шум, в том числе установленных в транспортных средствах, на объектах торговли и общественного питания;

- действия, сопровождающиеся звуками (игра на музыкальных инструментах, крики, свист, пение и др.);

- принятие мер по отключению звуковой охранной сигнализации автомобилей, а также действия, совершаемые в процессе эксплуатации транспортных средств;

- использование пиротехнических средств;

- проведение ремонтных, строительных, разгрузочно-погрузочных работ.

Совершение данного правонарушения влечет наложение административного штрафа на граждан в размере от 1 тысячи до 5 тысяч рублей; на должностных лиц – от 3 до 10 тысяч; на юридических лиц – от 15 до 30 тысяч.

Также полицейские напоминают, что неуплата административного штрафа в срок, согласно статье 20.25 КоАП РФ, влечет наложение административного штрафа в двукратном размере суммы неуплаченного административного штрафа, но не менее одной тысячи рублей, либо административный арест на срок до пятнадцати суток, либо обязательные работы на срок до пятидесяти часов.

Отдел МВД России по городу Железноводску



БЕЗОПАСНОСТЬ

Во время летних каникул дети много времени проводят в Интернете, где велика вероятность столкнуться с опасностями и угрозами виртуального мира.

Соблюдение простых правил поможет обезопасить детей.

Для защиты от действий киберпреступников необходимо:

- использовать сложные пароли из сочетания цифр, прописных и строчных букв, а также символов, регулярно их менять и не сообщать третьим лицам;

- никому не раскрывать персональную информацию, в том числе о родных и близких. Это могут быть логины, пароли, данные банковских карт, свидетельства о рождении, паспортные данные и иные сведения. Также нельзя размещать эту информацию на своих страницах в открытом доступе;

- не переходить по ссылкам, которые могут привести на поддельные (фишинговые) сайты, имитировать почтовый сервис, аккаунты социальных сетей или игровых ресурсов.

Отдел МВД России по городу Железноводску

ПОЛИЦЕЙСКАЯ ХРОНИКА

И СНОВА О МОШЕННИКАХ

В Отдел МВД России по городу Железноводску обратилась 43-летняя жительница поселка Иноземцево.

Гражданка рассказала, что ей позвонил неизвестный и представился сотрудником финансовой организации. Собеседник сообщил потерпевшей, что злоумышленники получили доступ к ее банковским счетам. Для помощи в отмене противоправных действий лже-сотрудник убедил потерпевшую установить мобильное приложение на ее телефон.

Введенная в заблуждение гражданка выполнила все инструкции злоумышленника, который, воспользовавшись доверием потерпевшей, оформил на ее имя кредит, а денежные средства перевел на неустановленный счет.

Общая сумма ущерба составила 145 тысяч рублей.

А житель поселка Иноземцево лишился денег, соблазнившись предложением о возможности заработка в Интернет-магазине.

С ним связался неизвестный, который рассказал об условиях и убедил перечислить денежные средства на указанные им реквизиты.

Мужчина выполнил указания, осуществив переводы на сумму более 550 тысяч рублей.

Возбуждено уголовное дело по признакам преступления, предусмотренного ч. 3 ст. 159 УК РФ (мошенничество).

СООБРАЗИЛИ НА ДВОИХ

Возбуждено уголовное дело по факту кражи денег из автомобиля.

Житель Ессентуков сообщил, что оставил крупную сумму (более 780 тысяч рублей) в автомобиле своего приятеля, и пока они отдыхали в одном из городских кафе, кто-то их забрал.

Сотрудники уголовного розыска установили, что к совершению противоправного деяния причастны двое мужчин из Кисловодска и Предгорного округа.

Кисловодчанин сознался в содеянном, пояснив, что тоже был в том кафе и видел, как потерпевший оставил в машине крупную сумму. Он скинул геолокацию своему поделщику, который прибыл по указанному адресу и похитил деньги, воспользовавшись приоткрытым окном автомобиля. В дальнейшем денежные средства они поделили.

Проводятся мероприятия, направленные на установление местонахождения соучастника противоправного деяния.

По материалам пресс-службы Отдела МВД России по городу Железноводску

ИЗ ЗАЛА СУДА

Житель Предгорного района отправлен на исправительные работы за оскорбление.

19 апреля 2022 года, принимая участие в судебном заседании по гражданскому делу в качестве ответчика, в связи с отказом в принятии встречного искового заявления, он нецензурно выразился в адрес судьи.

Мужчину признали виновным в совершении преступления и назначили наказание в виде исправительных работ сроком на один год шесть месяцев с удержанием 10% из заработной платы осужденного в доход государства.

Приговор вступил в законную силу.

Суд отправил в колонию за повторное управление автомобилем в состоянии опьянения.

10 марта 2016 года мировой суд назначил нарушителю наказание за пьяное вождение – обязательные работы на срок 280 часов с лишением права заниматься деятельностью, связанной с управлением транспортными средствами на три года.

Но все эти годы мужчина неоднократно привлекался к уголовной ответственности с присоединением по ч. 5 ст. 69, ч. 1 ст. 70 УК РФ неотбытой части дополнительного наказания с лишением права заниматься деятельностью, связанной с управлением транспортными средствами.

Поэтому судимость так и не была погашена. А 16 августа 2022 года, в очередной раз он сел за руль в нетрезвом виде и прокатился по микрорайону Капельница.

Далеко уехать не удалось – автомобиль был остановлен сотрудниками ДПС.

За указанное преступление подсудимому назначили новое наказание – лишение свободы на один год, с лишением права заниматься деятельностью, связанной с управлением транспортными средствами сроком на три года (по совокупности приговоров срок лишения права вождения увеличен до 4 лет).

По материалам пресс-службы Железноводского городского суда

Администрация города-курорта Железноводска Ставропольского края

ПОСТАНОВЛЕНИЕ АДМИНИСТРАЦИИ ГОРОДА-КУРОРТА ЖЕЛЕЗНОВОДСКА СТАВРОПОЛЬСКОГО КРАЯ

28 июля 2023 г. г. Железноводск №595

О внесении изменений в схему размещения нестационарных торговых объектов на территории муниципального образования города-курорта Железноводска Ставропольского края на 2023 год, утвержденную постановлением администрации города-курорта Железноводска Ставропольского края от 14 декабря 2022 г. № 985

В соответствии с Законом Российской Федерации от 07 февраля 1992 г. № 2300-1 «О защите прав потребителей», федеральными законами от 06 октября 2003 г. № 131-ФЗ «Об общих принципах организации местного самоуправления в Российской Федерации», от 28 декабря 2009 г. № 381-ФЗ «Об основах государственного регулирования торговой деятельности в Российской Федерации», Уставом города-курорта Железноводска Ставропольского края и в целях упорядочения функционирования объектов мелкорозничной нестационарной торговли на территории муниципального образования города-курорта Железноводска Ставропольского края ПОСТАНОВЛЯЮ:

- 1. Утвердить прилагаемые изменения, которые вносятся в схему размещения нестационарных торговых объектов на территории муниципального образования города-курорта Железноводска Ставропольского края на 2023 год, утвержденную постановлением администрации города-курорта Железноводска Ставропольского края от 14 декабря 2022 г. № 985 «Об утверждении схем размещения нестационарных торговых объектов на территории муниципального образования города-курорта Железноводска Ставропольского края на 2023 год, схемы размещения нестационарных торговых объектов по предоставлению услуг на территории муниципального образования города-курорта Железноводска Ставропольского края на 2023 год» (с изменениями, внесенными постановлениями администрации города-курорта Железноводска Ставропольского края от 03 марта 2023 г. № 155, от 31 мая 2023 г. № 427).
2. Опубликовать настоящее постановление в общественно-политическом ежедневнике «Железноводские ведомости» и разместить на официальном сайте Думы города-курорта Железноводска Ставропольского края и администрации города-курорта Железноводска Ставропольского края в сети Интернет.
3. Контроль за выполнением настоящего постановления возложить на первого заместителя главы администрации города-курорта Железноводска Ставропольского края Мягкого В.А.
4. Настоящее постановление вступает в силу со дня его официального опубликования.

Е.Е. БАКУЛИН, глава города-курорта Железноводска Ставропольского края

УТВЕРЖДЕНЫ постановлением администрации города-курорта Железноводска Ставропольского края от 28 июля 2023 г. № 595

ИЗМЕНЕНИЯ,

которые вносятся в схему размещения нестационарных торговых объектов на территории муниципального образования города-курорта Железноводска Ставропольского края на 2023 год, утвержденную постановлением администрации города-курорта Железноводска Ставропольского края от 14 декабря 2022 г. № 985

1. Раздел 8 «Продажа товаров курортного ассортимента (изделия сувенирного и художественного промысла, галантерейные изделия, полиграфическая продукция)» дополнить пунктом 8.3 следующего содержания:

Table with 6 columns: No, Location, Area, Goods, Building, Date. Row 1: 8.3, На территории FERRUM площади, в районе амфитеатра, 1, товары курортного ассортимента, торговый павильон, с 01 января по 31 декабря

2. Раздел 13 «Продажа продовольственных товаров» дополнить пунктами 13.16, 13.17, 13.18 следующего содержания:

Table with 6 columns: No, Location, Area, Goods, Building, Date. Rows 13.16, 13.17, 13.18 detailing food sales locations and dates.

В.А. МЯГКИЙ, первый заместитель главы администрации города-курорта Железноводска Ставропольского края

ПОСТАНОВЛЕНИЕ АДМИНИСТРАЦИИ ГОРОДА-КУРОРТА ЖЕЛЕЗНОВОДСКА СТАВРОПОЛЬСКОГО КРАЯ

28 июля 2023 г. г. Железноводск №596

О внесении изменений в муниципальную программу города-курорта Железноводска Ставропольского края «Управление финансами в городе-курорте Железноводске Ставропольского края», утвержденную постановлением администрации города-курорта Железноводска Ставропольского края от 12 ноября 2021 г. № 828

В соответствии с Бюджетным кодексом Российской Федерации, федеральными законами от 06 октября 2003 г. № 131-ФЗ «Об общих принципах организации местного самоуправления в Российской Федерации», от 28 июня 2014 г. № 172-ФЗ «О стратегическом планировании в Российской Федерации», решением Думы города-курорта Железноводска Ставропольского края от 23 июня 2023 г. № 173-VI «О внесении изменений в решение Думы города-курорта Железноводска Ставропольского края от 16 декабря 2022 года № 123-VI «О бюджете города-курорта Железноводска Ставропольского края на 2023 год и плановый период 2024 и 2025 годов» ПОСТАНОВЛЯЮ:

- 1. Утвердить прилагаемые изменения, которые вносятся в муниципальную программу города-курорта Железноводска Ставропольского края «Управление финансами в городе-курорте Железноводске Ставропольского края», утвержденную постановлением администрации города-курорта Железноводска Ставропольского края от 12 ноября 2021 г. № 828 «Об утверждении муниципальной программы города-курорта Железноводска Ставропольского края «Управление финансами в городе-курорте Железноводске Ставропольского края» (с изменениями, внесенными постановлениями администрации города-курорта Железноводска Ставропольского края от 17 марта 2022 г. № 206, от 12 мая 2022 г. № 347, от 05 августа 2022 г. № 649, от 07 декабря 2022 г. № 966, от 15 февраля 2023 г. № 97, от 23 марта 2023 г. № 222, от 18 мая 2023 г. № 384, от 28 июня 2023 г. № 523).
2. Опубликовать настоящее постановление в общественно-политическом ежедневнике «Железноводские ведомости» и разместить на официальном сайте Думы города-курорта Железноводска Ставропольского края и администрации города-курорта Железноводска Ставропольского края в сети Интернет.
3. Контроль за выполнением настоящего постановления оставляю за собой.
4. Настоящее постановление вступает в силу со дня его официального опубликования.

Е.Е. БАКУЛИН, глава города-курорта Железноводска Ставропольского края

УТВЕРЖДЕНЫ постановлением администрации города-курорта Железноводска Ставропольского края от 28 июля 2023 г. № 596

ИЗМЕНЕНИЯ,

которые вносятся в муниципальную программу города-курорта Железноводска Ставропольского края «Управление финансами в городе-курорте Железноводске Ставропольского края», утвержденную постановлением администрации города-курорта Железноводска Ставропольского края от 12 ноября 2021 г. № 828 «Об утверждении муниципальной программы города-курорта Железноводска Ставропольского края «Управление финансами в городе-курорте Железноводске Ставропольского края» (далее - Программа) позицию «Объемы и источники финансового обеспечения Программы» изложить в следующей редакции:

1. В паспорте муниципальной программы города-курорта Железноводска Ставропольского края «Управление финансами в городе-курорте Железноводске Ставропольского края», утвержденной постановлением администрации города-курорта Железноводска Ставропольского края от 12 ноября 2021 г. № 828 «Об утверждении муниципальной программы города-курорта Железноводска Ставропольского края «Управление финансами в городе-курорте Железноводске Ставропольского края» (далее - Программа) позицию «Объемы и источники финансового обеспечения Программы» изложить в следующей редакции:

Table with 2 columns: Objectives and sources of financing, Amount of financing. Details budget allocations for 2023-2025.

2. Приложение 3 «Объемы и источники финансового обеспечения муниципальной программы города-курорта Железноводска Ставропольского края «Управление финансами в городе-курорте Железноводске Ставропольского края» к Программе изложить в редакции согласно приложению к настоящему Изменениям.

3. В приложении 4 «Подпрограмма «Повышение сбалансированности и устойчивости бюджета города-курорта Железноводска Ставропольского края муниципальной программы города-курорта Железноводска Ставропольского края «Управление финансами в городе-курорте Железноводске Ставропольского края» (далее - Подпрограмма) к Программе позицию «Объемы и источники финансового обеспечения Подпрограммы» паспорта Подпрограммы изложить в следующей редакции:

Table with 2 columns: Objectives and sources of financing, Amount of financing. Details budget allocations for 2023-2025.

И.В. ГРЕЧИШНИКОВ, заместитель главы администрации города-курорта Железноводска Ставропольского края - начальник управления имущественных отношений администрации города-курорта Железноводска

Приложение к Изменениям, которые вносятся в муниципальную программу города-курорта Железноводска Ставропольского края «Управление финансами в городе-курорте Железноводске Ставропольского края», утвержденную постановлением администрации города-курорта Железноводска Ставропольского края от 12 ноября 2021 г. № 828 «Об утверждении муниципальной программы города-курорта Железноводска Ставропольского края «Управление финансами в городе-курорте Железноводске Ставропольского края»

«Приложение 3 к муниципальной программе города-курорта Железноводска Ставропольского края «Управление финансами в городе-курорте Железноводске Ставропольского края»

ОБЪЕМЫ И ИСТОЧНИКИ финансового обеспечения муниципальной программы города-курорта Железноводска Ставропольского края «Управление финансами в городе-курорте Железноводске Ставропольского края»

Table with 6 columns: No, Program name, Source of financing, Forecasted expenses (by year), Total forecasted expenses. Rows 1 and 4.1.

9 АВГУСТА 2023 ГОДА В 10.00 в здании администрации города-курорта Железноводска Ставропольского края состоится личный прием граждан представителем губернатора Ставропольского края в муниципальном образовании Ставропольского края А.М. Сысовым. Запись на прием по телефону: 8(87932)4-28-75.

Main budget table with 5 columns: Description of measures, Amount of financing, and forecasted expenses for 2023, 2024, and 2025. Rows 2, 2.1, 2.2, 2.3, 2.4, 2.5, 2.6, 2.7, 2.8, 2.9, 2.10, 2.11, 2.12, 2.13, 2.14, 2.15, 3, 3.1, 4, 4.1.

САНБЮЛЛЕТЕНЬ

ЭМФИЗЕМАТОЗНЫЙ КАРБУНКУЛ

Эмкар – это неконтагиозное инфекционное заболевание преимущественно крупного рогатого скота.



Болеют животные возрастом от 3 месяцев до 4-х лет. Опасности для жизни и здоровья людей не представляет, но наносит колоссальный экономический ущерб по личному хозяйству.

Возбудитель эмкара – грамположительная палочка. Стойкость микроба невелика, палочки легко можно обезвредить действием дезинфицирующих средств. Споры длительное время сохраняются в почве. Передача заболевания здоровым животным может осуществляться через зараженные корма, подстилку, ранения в коже, а также через насекомых.

Инкубационный период очень короткий – 1-2 дня, редко 5 дней. Течение болезни стремительное. Температура быстро поднимается до 41-42°C, состояние животного угнетается, пульс становится слабым и ускоренным. На различных частях тела (круп, пояснице, бедре, шее и груди) появляются быстро увеличивающиеся припухлости, сначала горячие и болезненные, а в дальнейшем – холодные и нечувствительные. При надавливании они крепитируют

в связи с развитием в них газов. Кожа пораженных участков тела приобретает багово-синюшный оттенок, волосы легко снимаются. Поражение мышц может сопровождаться хромотой, плохой подвижностью суставов. При указанных симптомах животное погибает в течение 12-48 часов.

В начальной стадии болезни назначают антибиотики. Для иммунизации используют формолвакцину, иммунитет вырабатывается на 10-14 день. При возникновении болезни накладывают карантин. Убой больных животных на мясо запрещен. Трупы уничтожают путем сжигания, почву орошают и перекапывают. Карантин снимают через 14 дней после последнего случая падежа, выздоровления животного и после проведения заключительной дезинфекции.

В целях предотвращения заноса и возникновения эмкара необходимо:

1. Соблюдать требования зоогигиенических норм и правила содержания животных, приобретать корма из благополучных по заболеваниям КРС территорий.

2. Обеспечить регулярное проведение дезинфекции и дезинсекции (обработку против внешних паразитов) мест содержания животных, хранения и приготовления кормов.

3. Не приобретать животных в местах несанкционированной торговли без ветеринарных со-

проводительных документов, подтверждающих благополучие места вывоза КРС, вновь приобретаемых животных – регистрировать в органах ветеринарной службы и сельской администрации.

4. Обеспечить полноценное обслуживание КРС ветеринарными специалистами (проведение вакцинации против заболеваний и обеспечение необходимых клинических исследований, периодическое осуществление ветеринарных осмотров животных с измерением температуры тела, проведение убоя в присутствии ветеринарного специалиста).

5. Не выбрасывать трупы животных. Не перерабатывать мясо павших или вынужденно убитых животных. Помните! За нарушение правил по карантину и других ветеринарно-санитарных правил борьбы с эмфизематозным карбункулом виновные привлекаются к ответственности в порядке, предусмотренном действующим законодательством!

В случае внезапного и массового падежа животных или при обнаружении больных животных с симптомами эмфизематозного карбункула, а также при обнаружении павших животных, продуктов их убоя на свалках ТБО, местах несанкционированного складирования мусора, лесополосах, оврагах, необходимо немедленно уведомить ГБУ СК «Минераловодская райСББЖ» по телефону: **8(87922)-7-60-75**.

ЯЩУР ЖИВОТНЫХ И ЕГО ПРОФИЛАКТИКА

На территории Минераловодского городского округа и Железноводска стартовала вакцинация против ящура.

Ветеринарные специалисты планируют привить все поголовье крупного и мелкого рогатого скота. Благодаря своевременной вакцинации и ревакцинации животных удается сохранять эпизоотическое благополучие по данному заболеванию. В этом году угроза распространения ящура выше в связи с ухудшением эпизоотической ситуации в Казахстане. Свободный выпас и выгульное содержание восприимчивых к ящуру животных создают угрозу заносу возбудителя ящура на территорию Ставропольского края из неблагополучных территорий.

ЯЩУР – опасное вирусное заболевание, при котором поражаются слизистые покровы кожи.

Болезнь передается человеку от больных животных. Заражение может произойти при употреблении сырого молока, молочных продуктов, мяса, реж – при непосредственном контакте с больными животными и при контакте с инфицированными предметами (подстилка, кормушка). Возможны случаи воздушно-капельного заражения. Передачи инфекции от человека к человеку не происходит. Наиболее восприимчивы к ящуру дети, взрослые заболевают редко.

Ящур у животных проявляется в форме афтозных поражений, главным образом ротовой полости, а также конечностей и выме-

ни. Протекает в виде эпизоотий в любое время года. Восприимчивы к болезни крупный рогатый скот, свиньи, овцы, козы, верблюды, северные олени, дикие парнокопытные. У всех видов животных наиболее восприимчив молодняк, болеет он тяжело, и среди него очень высокая смертность. Могут болеть ящуром собаки и кошки, чувствительны к ящуру и люди.

Лошади и птицы ящуром не болеют.

В большом количестве вирус содержится в молоке, кале, моче, слюне, выделениях из афт и даже в выдыхаемом воздухе. Только в слизистых оболочках головы одной больной коровы вируса столько, что им можно заразить все поголовье скота Европы и Азии.

Распространение эпизоотии ящура обычно идет по путям хозяйственно-экономических связей, трассами перегона животных, при перевозке сырья, продуктов, кормов.

Лечение не разработано. Больные животные уничтожаются, проводятся карантинные мероприятия.

Единственным методом профилактики является иммунизация животных. На территории Ставропольского края применяется поголовная вакцинация крупного и мелкого рогатого скота.

Общая профилактика ящура сводится к охране ферм и личных подсобных хозяйств от заноса вируса. Весь крупный рогатый и мелкий рогатый скот, достигший 4-х месячного возраста, подлежит вакцинации, которая проводится через каждые 3 месяца по достижению животными 18 месяцев и далее через каждые 6 месяцев. При закупке, продаже, провозе животных необходимо наличие ветеринарных сопроводительных документов, в которых указываются все необходимые сведения об их благополучии. Все животные должны стоять на ветеринарном учете и быть занесены владельцами в хозяйственную книгу в муниципальном образовании по месту содержания.

Только своевременная профилактика данного заболевания может предотвратить её возникновение и сберечь животных от этого вируса.

В случае внезапного и массового падежа животных или при обнаружении больных животных с указанными симптомами необходимо немедленно сообщить ветеринарным специалистам государственной ветеринарной службы Минераловодского района по телефону: 8(87922)7-60-75

ГБУ СК «Минераловодская райСББЖ»

ИНФОРМАЦИЯ

Военным комиссариатом городского округа Минераловодский и городского округа город-курорт Железноводск Ставропольского края осуществляется отбор и оформление граждан на военную службу по контракту.

Требования к кандидатам для заключения контракта:

1. Возраст – от 18 до 59 лет включительно;
2. Не имеющие ограничений по состоянию здоровья (имеются исключения);
3. Не имеющие судимости (имеются исключения).

СРОК ЗАКЛЮЧЕНИЯ КОНТРАКТА – НА 1 ГОД, 3 ГОДА И 5 ЛЕТ.

Для заключения контракта также могут обратиться лица, не имеющие гражданства Российской Федерации.

За получением более подробной информации и для подачи заявления обращайтесь:

● в военный комиссариат городского округа Минераловодский и городского округа город-курорт Железноводск Ставропольского края по адресу: **г. Минеральные Воды, ул. Гагарина, д. 87А, кабинеты №№ 16, 17, 21.**

Телефоны: 8(87922)5-71-23, 5-83-17;

● в военно-учетный стол администрации города-курорта Железноводска по адресу: **г. Железноводск, ул. Оранжевая, д. 3А. Телефон: 8(87932)3-19-08;**

● через сайт **www.contract.mil.ru**.

Горячая линия по вопросам службы по контракту – 117 службапоконтракту.рф

ДЕНЕЖНОЕ ДОВОЛЬСТВИЕ

ЕЖЕМЕСЯЧНЫЕ ВЫПЛАТЫ:

- 195 тыс. руб. единовременно (при заключении контракта на срок от 1 года и более).

В ЗОНЕ СПЕЦИАЛЬНОЙ ВОЕННОЙ ОПЕРАЦИИ:

- от 204 тыс. руб. в месяц (в зависимости от воинского звания, должности и выслуги лет).

СОЦИАЛЬНЫЕ ЛЬГОТЫ И ГАРАНТИИ:

- ✓ упрощенная форма получения гражданства Российской Федерации;
- ✓ возможность быстрого приобретения за счет Министерства обороны России через накопительно-ипотечную систему;
- ✓ служебное жилье или компенсация за найм жилья;
- ✓ бесплатное обследование, лечение и реабилитация в военно-медицинских учреждениях;
- ✓ страхование жизни и здоровья за счет федерального бюджета;
- ✓ право на льготную пенсию после 20 лет службы;
- ✓ статус ветерана боевых действий и соответствующие льготы;
- ✓ единые дополнительные выплаты, льготы и гарантии субъектов Российской Федерации для военнослужащих по контракту;
- ✓ кредитные и налоговые каникулы;
- ✓ бюджетные места для обучения детей в ВУЗах;
- ✓ за будущими контрактниками бронируются рабочие места;
- ✓ бесплатный отдых детей в летних оздоровительных лагерях.



ДЛЯ ПОСТУПЛЕНИЯ НА ВОЕННУЮ СЛУЖБУ ПО КОНТРАКТУ НУЖНО ОБРАТИТЬСЯ С ЗАЯВЛЕНИЕМ (ПОДАТЬ ЗАЯВКУ)

ВАРИАНТЫ ПОДАЧИ:

- Лично, почтовым отправлением, по телефону в пункт отбора или военный комиссариат;
- В личном кабинете гражданина на сайте Министерства Обороны Российской Федерации **службапоконтракту.рф**;
- Через электронный сервис «Военная служба по контракту» на едином портале государственных услуг – **госуслуги.рф**.

Военный комиссариат городского округа Минераловодский и городского округа город-курорт Железноводск



ОТКРЫТИЕ МАГАЗИНА 31.07.23
СТК, Г.ЖЕЛЕЗНОВОДСК,
УЛ. ЧАПАЕВА, Д. 7

КОГО МЫ ИЩЕМ?

- АДМИНИСТРАТОР
• ПРОДАВЕЦ-КАССИР
• ГРУЗЧИК-МЕРЧЕНДАЙЗЕР

СТАНЬ ЧАСТЬЮ КОМАНДЫ FIX PRICE!
8-925-969-77-35

fixprice.team.ru
в социальных сетях



УЛЫБНИТЕСЬ

- ✓ Хорошая новость: мне наконец-то попалась книга, в которой я нашел себя.
Плохая новость: это справочник психологических патологий.
- Каким занятием ты зарабатываешь на жизнь?
- Занятием денег.
✓ Все были живы. Было скучно.
Но вдруг приехал Эркуль Пуаро...
✓ Папа научил маленького Вовочку считать, теперь папе приходится делить пельмени поровну.
- Смотри, звезда падает, скорее загадай желание!
- Хочу, чтобы у меня вместо пупка был USB-порт для зарядки мобильного телефона!
- Ты дурак?
- Почему?
- Нельзя говорить желание вслух!
✓ То, что искусственный интеллект научился рисовать, – это еще ничего.
Подумайте, что будет, когда его не примут в Венскую академию художеств...

ГОРОСКОП на НЕДЕЛЮ



ОВЕН. Возможно, это лучшая неделя года для любви, но есть одно ограничение – вы уже должны быть знакомы с предметом своей симпатии. Если у вас есть дети, сделайте что-то важное для их будущего. В выходные приветствуются подвижность и физическая активность.



ТЕЛЕЦ. Ваши планы могут затормозиться. Давние идеи по улучшению домашнего пространства получают движение и необходимые ресурсы, а новые пока лучше обдумывать только в мыслях и на бумаге. В новых симпатиях не форсируйте отношения, наслаждайтесь моментом.



БЛИЗНЕЦЫ. Следите за пересылкой грузов и заказами, которые делаете. Информация и вещи могут затеряться, задержаться в пути, и разыскивать их нужно вовремя. Опасность может оказаться не там, где ее ждете. В вашей жизни снова появятся люди из прошлого, бывшие партнеры, коллеги.



РАК. Не торопитесь с кардинальными изменениями, и особенно – в партнерстве. Занимайтесь тем, что есть, увеличивайте и расширяйте начатое. Не нужно чрезмерно светиться перед начальством. В личных отношениях – недовольство, упрямство, желание настоять на своем.



ЛЕВ. Чужие проблемы сейчас вы понимаете лучше, чем свои. Поделитесь тревогой с кем-то. Произнесенная вслух она получит разрядку. В выходные дни хорошо пойдет физическая работа. Вы найдете много возможностей сделать все так, как хотите.



ДЕВА. Девиз недели – умеренность и аккуратность. Потратьте больше времени на домашние дела и генеральные уборки – вы и физически почувствуете себя лучше. Не слишком радуйтесь успехам и не огорчайтесь неприятностям. Спокойно подождите их последствий.



ВЕСЫ. Отношения с коллегами и друзьями выходят на новый уровень. Вам даже не захочется торопиться после работы домой, а расстояние не будет помехой для восстановления контактов. Будьте осторожны в ситуациях риска и не делайте ничего наспех. С пятницы по воскресенье хорошо пойдут подзабытые дела.



СКОРПИОН. Звезды заставят задуматься – полную ли отдачу приносит ваша работа или пора оценить свои трудозатраты дороже. Кроме выгоды, полезно и пространство расчистить. Любовь, флирт и другие приятные стороны жизни требуют больше внимания и меньше прямой активности.



СТРЕЛЕЦ. Это удачная неделя для начинаний, и воскресенье – лучший день для решительного шага. Пускайте в ход все свои наработки. Если поступит предложение по работе – принимайте. Вас ждут признание заслуг, предложения любви и дружбы. Но халатность тут же будет замечена начальством.



КОЗЕРОГ. Обстоятельства вынуждают тянуть двойную нагрузку, загоняют в угол. Далеко не все меняется по вашей воле. В чем-то придется уступить. Нежелательно брать на себя ответственность за чужие деньги, их сбор и использование. Не торопитесь, не перенапрягайтесь.



ВОДОЛЕЙ. В семейных отношениях могут всплыть незавершенные конфликты, которые получат драматичное продолжение. В работе потребуются методичное усердие и тщательность. Будет и внешняя сторона деятельности, где придется доказывать свою правоту.



РЫБЫ. Постоянно жертвуя собой ради других, вы грустите от недостатка признания. Пришло время замедлить шаг. Немного эгоизма вам не помешает, а разлука с любимым позволит обдумать свои цели. Воскресенье откроет зеленый свет новым инициативам на работе.

Grid with 12 columns and 12 rows containing various words and their corresponding zodiac signs.

Погода в Железноводске

Weather forecast table for Железноводске showing temperature, cloudiness, and wind for the week of 02.08 to 08.08.

ОТВЕТЫ НА СКАНВОРД. ПО ГОРИЗОНТАЛИ: По горизонтальной шкале...
По вертикали: Жаркое, калма, птица, Оказия, крахмал, Асана, Дрок, Тира, Тага, Паданец.

Общественно-политический еженедельник Железноводские ВЕДОМОСТИ

Администрация города-курорта Железноводска Ставропольского края

ПОСТАНОВЛЕНИЕ

АДМИНИСТРАЦИИ ГОРОДА-КУРОРТА ЖЕЛЕЗНОВОДСКА СТАВРОПОЛЬСКОГО КРАЯ

27 июля 2023 г. г. Железноводск №591

Об утверждении правил землепользования и застройки городского округа города-курорта Железноводска Ставропольского края

В соответствии с Градостроительным кодексом Российской Федерации, Земельным кодексом Российской Федерации, Федеральным законом от 06 октября 2003 г. № 131-ФЗ «Об общих принципах организации местного самоуправления в Российской Федерации», законами Ставропольского края от 02 марта 2005 г. № 12-кз «О местном самоуправлении в Ставропольском крае», от 18 июня 2012 г. № 53-кз «О некоторых вопросах регулирования отношений в области градостроительной деятельности на территории Ставропольского края», Уставом города-курорта Железноводска Ставропольского края

1. Утвердить прилагаемые правила землепользования и застройки городского округа города-курорта Железноводска Ставропольского края.
2. Опубликовать настоящее постановление в общественно-политическом еженедельнике «Железноводские ведомости» и разместить на официальном сайте Думы города-курорта Железноводска Ставропольского края и администрации города-курорта Железноводска Ставропольского края в сети Интернет.
3. Контроль за выполнением настоящего постановления возложить на первого заместителя главы администрации города-курорта Железноводска Ставропольского края Миткого В.А.
4. Настоящее постановление вступает в силу со дня его официального опубликования.

Е.Е. БАКУЛИН, глава города-курорта Железноводска Ставропольского края

УТВЕРЖДЕНЫ
постановлением администрации
города-курорта Железноводска
Ставропольского края
от 27 июля 2023 г. № 591

ПРАВИЛА

землепользования и застройки городского округа города-курорта Железноводска Ставропольского края

ВВЕДЕНИЕ	5
РАЗДЕЛ I. ПОРЯДОК ПРИМЕНЕНИЯ ПРАВИЛ ЗЕМЛЕПОЛЬЗОВАНИЯ И ЗАСТРОЙКИ И ВНЕСЕНИЯ ИЗМЕНЕНИЙ В УКАЗАННЫЕ ПРАВИЛА	7
ГЛАВА 1. ПОЛОЖЕНИЕ О РЕГУЛИРОВАНИИ ЗЕМЛЕПОЛЬЗОВАНИЯ И ЗАСТРОЙКИ ОРГАНАМИ МЕСТНОГО САМОУПРАВЛЕНИЯ	7
Статья 1. Полномочия органов местного самоуправления в области регулирования отношений по вопросам землепользования и застройки	7
Статья 2. Комиссия по организации и проведению публичных слушаний, общественных обсуждений по вопросам градостроительной деятельности на территории города-курорта Железноводска Ставропольского края	7
Статья 3. Полномочия комиссии по организации и проведению публичных слушаний, общественных обсуждений по вопросам градостроительной деятельности на территории города-курорта Железноводска Ставропольского края	8
Статья 4. Государственный земельный надзор, муниципальный земельный контроль, общественный земельный контроль	8
ГЛАВА 2. ПОЛОЖЕНИЕ ОБ ИЗМЕНЕНИИ ВИДОВ РАЗРЕШЕННОГО ИСПОЛЬЗОВАНИЯ ЗЕМЕЛЬНЫХ УЧАСТКОВ И ОБЪЕКТОВ КАПИТАЛЬНОГО СТРОИТЕЛЬСТВА ФИЗИЧЕСКИМИ И ЮРИДИЧЕСКИМИ ЛИЦАМИ	9
Статья 5. Виды разрешенного использования земельных участков и объектов капитального строительства	9
Статья 6. Отклонение от предельных параметров разрешенного использования земельных участков и объектов капитального строительства, на которые распространяется действие градостроительного регламента	12
Статья 7. Порядок предоставления разрешения на условно разрешенный вид использования земельного участка или объекта капитального строительства	13
Статья 8. Отклонение от предельных параметров разрешенного использования, реконструкции объектов капитального строительства	13
Статья 9. Общие требования градостроительного регламента в части предельных (минимальных и (или) максимальных) размеров земельных участков и предельных параметров разрешенного строительства, реконструкции объектов капитального строительства	13
Статья 10. Общие требования градостроительного регламента в части ограничений использования территорий, земельных участков и объектов капитального строительства	14
ГЛАВА 3. ПОЛОЖЕНИЕ О ПОДГОТОВКЕ ДОКУМЕНТАЦИИ ПО ПЛАНИРОВКЕ ТЕРРИТОРИИ ОРГАНАМИ МЕСТНОГО САМОУПРАВЛЕНИЯ	16
Статья 11. Общие положения о планировке территории	16
Статья 12. Случаи подготовки проекта планировки территории, проекта межевания территории	16
Статья 13. Порядок подготовки документации по планировке территории	17
ГЛАВА 4. ПОЛОЖЕНИЕ О ПРОВЕДЕНИИ ОБЩЕСТВЕННЫХ ОБСУЖДЕНИЙ ИЛИ ПУБЛИЧНЫХ СЛУШАНИЙ ПО ВОПРОСАМ ЗЕМЛЕПОЛЬЗОВАНИЯ И ЗАСТРОЙКИ	18
Статья 14. Общественные обсуждения, публичные слушания по проектам правил землепользования и застройки, проектам планировки территории, проектам межевания территории, проектам решений о предоставлении разрешения на условно разрешенный вид использования земельного участка или объекта капитального строительства, проектам решений о предоставлении разрешения на отклонение от предельных параметров разрешенного использования, реконструкции объектов капитального строительства	18
ГЛАВА 5. ПОЛОЖЕНИЕ О ВНЕСЕНИИ ИЗМЕНЕНИЙ В ПРАВИЛА ЗЕМЛЕПОЛЬЗОВАНИЯ И ЗАСТРОЙКИ. ОТВЕТСТВЕННОСТЬ ЗА НАРУШЕНИЕ ПРАВИЛ ЗЕМЛЕПОЛЬЗОВАНИЯ И ЗАСТРОЙКИ	18
Статья 15. Порядок внесения изменений в правила землепользования и застройки	18
Статья 16. Ответственность за нарушение правил землепользования и застройки	18
ГЛАВА 6. ПОЛОЖЕНИЕ О РЕГУЛИРОВАНИИ ИНЫХ ВОПРОСОВ ЗЕМЛЕПОЛЬЗОВАНИЯ И ЗАСТРОЙКИ	19
Статья 17. Общие положения, относящиеся к ранее возникшим правам	19
Статья 18. Иные положения	20
Статья 19. Размещение рекламных и информационных конструкций	21
Статья 20. Архитектурно-градостроительный облик объектов капитального строительства	22
Статья 21. Минимальная доля озелененной территории земельных участков	22
Статья 22. Минимальное и максимальное количество машин-мест для хранения индивидуального автотранспорта на территории земельных участков	24
РАЗДЕЛ II. КАРТА ГРАДОСТРОИТЕЛЬНОГО ЗОНИРОВАНИЯ	27
ГЛАВА I. КАРТА ГРАДОСТРОИТЕЛЬНОГО ЗОНИРОВАНИЯ, ЗОНЫ С ОСОБЫМИ УСЛОВИЯМИ ИСПОЛЬЗОВАНИЯ ТЕРРИТОРИЙ	27
Статья 23. Состав и содержание карты градостроительного зонирования	27
Статья 24. Виды территориальных зон, определенных на карте градостроительного зонирования, карте зон с особыми условиями использования территорий	27
РАЗДЕЛ III. ГРАДОСТРОИТЕЛЬНЫЕ РЕГЛАМЕНТЫ	28
ГЛАВА II. ГРАДОСТРОИТЕЛЬНЫЕ РЕГЛАМЕНТЫ С УЧЕТОМ ОСОБЫХ УСЛОВИЙ ИСПОЛЬЗОВАНИЯ ТЕРРИТОРИЙ (ОГРАНИЧЕНИЙ ИСПОЛЬЗОВАНИЯ ЗЕМЕЛЬНЫХ УЧАСТКОВ И ОБЪЕКТОВ КАПИТАЛЬНОГО СТРОИТЕЛЬСТВА, УСТАНОВЛЕННЫХ В СООТВЕТСТВИИ С ЗАКОНОДАТЕЛЬСТВОМ РОССИЙСКОЙ ФЕДЕРАЦИИ)	28
Статья 25. Требования градостроительных регламентов	28
Статья 26. Предельные (минимальные и (или) максимальные) размеры земельных участков и предельные параметры разрешенного строительства, реконструкции объектов капитального строительства	30
Статья 27. Зоны с особыми условиями использования территорий	30
Статья 28. Вспомогательные виды разрешенного использования земельных участков и объектов капитального строительства	30
Статья 29. Ж-1. Зона застройки индивидуальными жилыми домами	32
Статья 30. Ж-2. Зона застройки малоэтажными жилыми домами (до 4 этажей, включая мансардный)	43
Статья 31. Ж-3. Зона застройки среднеэтажными жилыми домами (от 5 до 8 этажей, включая мансардный)	54
Статья 32. Ж-4. Зона застройки многоэтажными жилыми домами (от 9 этажей и выше)	65
Статья 33. О-1. Зона исторической застройки	76
Статья 34. О-2. Многофункциональная общественно-деловая зона	79
Статья 35. О-3. Зона специализированной общественной застройки	86
Статья 36. К-1. Курортная зона	100
Статья 37. К-2. Санаторно-курортная зона	102
Статья 38. К-3. Смешанная санаторно-курортная зона	108
Статья 39. К-4. Многофункциональная санаторно-курортная зона	118
Статья 40. П. Производственная зона	127
Статья 41. Т. Зона транспортной инфраструктуры	136
Статья 42. И. Зона инженерной инфраструктуры	145
Статья 43. УДС. Зона объектов улично-дорожной сети	150
Статья 44. Р-1. Зона озелененных территорий общего пользования (городские леса)	153
Статья 45. Р-2. Зона озелененных территорий общего пользования (лесопарки, сады, скверы, бульвары, пруды, озера, объекты для отдыха, туризма, занятий физической культуры и спортом)	156
Статья 46. РО. Зона режимных территорий	161
Статья 47. С-1. Зона кладбищ	167
Статья 48. С-2. Зона озелененных территорий специального назначения	170
Статья 49. СХ-1. Зона сельскохозяйственного использования	172
Статья 50. СХ-2. Зона садоводческих, огороднических некоммерческих объединений граждан	177
Статья 51. СХ-3. Производственная зона сельскохозяйственных предприятий	183
РАЗДЕЛ IV. ТЕРРИТОРИИ, НА КОТОРЫЕ ГРАДОСТРОИТЕЛЬНЫЕ РЕГЛАМЕНТЫ НЕ РАСПРОСТРАНЯЮТСЯ ИЛИ ДЛЯ КОТОРЫХ ГРАДОСТРОИТЕЛЬНЫЕ РЕГЛАМЕНТЫ НЕ УСТАНОВЛИВАЮТСЯ	188
ГЛАВА III. ИСПОЛЬЗОВАНИЕ ТЕРРИТОРИЙ, НА КОТОРЫЕ ГРАДОСТРОИТЕЛЬНЫЕ РЕГЛАМЕНТЫ НЕ РАСПРОСТРАНЯЮТСЯ ИЛИ ДЛЯ КОТОРЫХ ГРАДОСТРОИТЕЛЬНЫЕ РЕГЛАМЕНТЫ НЕ УСТАНОВЛИВАЮТСЯ	188
Статья 52. Территории, на которые установленные настоящими Правилами градостроительные регламенты не распространяются	188
Статья 53. Территории, для которых настоящими Правилами градостроительные регламенты не устанавливаются	188
Приложение 1	
Приложение 2	
Приложение 3	
Приложение 4	
Приложение 5	

ВВЕДЕНИЕ

Правила землепользования и застройки городского округа города-курорта Железноводска Ставропольского края (далее соответственно - Правила, Правила землепользования и застройки) являются документом градостроительного зонирования, который утверждается постановлением администрации города-курорта Железноводска Ставропольского края, принятым в соответствии с Градостроительным кодексом Российской Федерации, Земельным кодексом Российской Федерации, Федеральным законом от 06 октября 2003 г. № 131-ФЗ «Об общих принципах организации местного самоуправления в Российской Федерации», иными законами и нормативными правовыми актами Российской Федерации, законами и иными нормативными правовыми актами Ставропольского края и муниципальными правовыми актами города-курорта Железноводска Ставропольского края.

Город-курорт Железноводск является городом-курортом федерального значения в соответствии с постановлением Правительства Российской Федерации от 17 января 2006 г. № 14 «О признании курортов Ессентуки, Железноводск, Кисловодск и Пятигорск, расположенных в Ставропольском крае, курортами федерального значения и об утверждении положений об этих курортах».

Согласно указанному постановлению Правительства Российской Федерации от 17 января 2006 г. № 14, земли, водные объекты, леса и парки в пределах территории курорта Железноводска имеют особый режим пользования, обусловленный требованиями режима охраны санитарной (горно-санитарной) охраны. Постановлением Совета Министров РСФСР от 09 июля 1985 г. № 300 «Об установлении границ и режима охраны санитарной охраны курортов Ессентуки, Железноводск, Кисловодск и Пятигорск в Ставропольском крае» определены границы зон санитарной (горно-санитарной) охраны курорта Железноводска.

Режим зон санитарной (горно-санитарной) охраны установлен Положением об округах санитарной и горно-санитарной охраны лечебных местностей и курортов Федерального значения, утвержденным постановлением Правительства Российской Федерации от 07 декабря 1996 г. № 1425.

Настоящие Правила подготовлены применительно ко всей территории городского округа города-курорта Железноводска Ставропольского края. Правила включают в себя:

порядок применения Правил и внесения в них изменений;
карту градостроительного зонирования;
градостроительные регламенты.

Правила являются результатом градостроительного зонирования территории городского округа - разделения его на территориальные зоны с установлением для каждой из них градостроительных регламентов.
В градостроительном регламенте в отношении земельных участков и объектов капитального строительства, расположенных в пределах соответствующей территориальной зоны, указаны:

виды разрешенного использования земельных участков и объектов капитального строительства;
предельные (минимальные и (или) максимальные) размеры земельных участков и предельные параметры разрешенного строительства, реконструкции объектов капитального строительства;
ограничения использования земельных участков и объектов капитального строительства, устанавливаемые в соответствии с законодательством Российской Федерации.

Градостроительным регламентом определяется правовой режим земельных участков, равно как всего, что находится над и под поверхностью земельных участков и используется в процессе их застройки и последующей эксплуатации объектов капитального строительства.

Градостроительные регламенты Правил обязательны для исполнения всеми собственниками земельных участков, землепользователями, землевладельцами и арендаторами земельных участков независимо от форм собственности и иных прав на земельные участки.

Основные виды разрешенного использования земельных участков и объектов капитального строительства установлены применительно к каждой территориальной зоне, в отношении которой устанавливается градостроительный регламент.

Подготовка Правил осуществлялась с учетом положений о территориальном планировании, содержащихся в генеральном плане городского округа города-курорта Железноводска Ставропольского края, утвержденном решением Думы города-курорта Железноводска Ставропольского края от 16 августа 2022 г. № 96-В, с учетом требований технических регламентов, сведений Единого государственного реестра недвижимости.

РАЗДЕЛ I. ПОРЯДОК ПРИМЕНЕНИЯ ПРАВИЛ ЗЕМЛЕПОЛЬЗОВАНИЯ И ЗАСТРОЙКИ, ВНЕСЕНИЯ ИЗМЕНЕНИЙ В ПРАВИЛА

ГЛАВА 1. ПОЛОЖЕНИЕ О РЕГУЛИРОВАНИИ ЗЕМЛЕПОЛЬЗОВАНИЯ И ЗАСТРОЙКИ ОРГАНАМИ МЕСТНОГО САМОУПРАВЛЕНИЯ

Статья 1. Полномочия органов местного самоуправления в области регулирования отношений по вопросам землепользования и застройки

1. Органами местного самоуправления, осуществляющими регулирование отношений по вопросам землепользования и застройки, являются: исполнительно-распорядительный орган городского округа города-курорта Железноводска Ставропольского края - администрация города-курорта Железноводска Ставропольского края; глава города-курорта Железноводска Ставропольского края - высшее должностное лицо городского округа (далее - глава городского округа); 2. Полномочия органов местного самоуправления в области регулирования отношений по вопросам землепользования и застройки определяются в соответствии с законодательством Российской Федерации, законодательством Ставропольского края, муниципальными нормативными правовыми актами города-курорта Железноводска Ставропольского края, а также настоящими Правилами.

Статья 2. Комиссия по организации и проведению публичных слушаний, общественных обсуждений по вопросам градостроительной деятельности городского округа Железноводска Ставропольского края

1. Комиссия по организации и проведению публичных слушаний, общественных обсуждений по вопросам градостроительной деятельности городского округа Железноводска Ставропольского края, утвержденная постановлением администрации города-курорта Железноводска Ставропольского края от 12 февраля 2019 г. № 104 «О создании комиссии по организации и проведению публичных слушаний, общественных обсуждений по вопросам градостроительной деятельности городского округа Железноводска Ставропольского края» (далее - Комиссия), осуществляет в том числе полномочия по подготовке проекта Правил землепользования и застройки и создается в соответствии с требованиями статьи 31 Градостроительного кодекса Российской Федерации. Комиссия осуществляет свою деятельность в соответствии с Конституцией Российской Федерации, законодательством Российской Федерации, законодательством Ставропольского края, нормативными правовыми актами города-курорта Железноводска Ставропольского края, положением о Комиссии.
2. Комиссия осуществляет свою деятельность на безвозмездной основе.
3. Комиссия осуществляет свою деятельность в форме заседаний, в том числе проводимых в порядке общественных обсуждений или публичных слушаний, которые являются открытыми для всех заинтересованных лиц.
4. Решения Комиссии принимаются простым большинством голосов. При равенстве голосов голос председателя Комиссии является решающим.
5. Итоги каждого заседания оформляются подписанным председателем и секретарем Комиссии протоколом, к которому могут прилагаться копии материалов, связанных с темой заседания.

Статья 3. Полномочия комиссии по организации и проведению публичных слушаний, общественных обсуждений по вопросам градостроительной деятельности городского округа Железноводска Ставропольского края

1. Подготовка рекомендаций главе городского округа по вопросам подготовки проекта Правил или проекта внесения в них изменений, предоставления разрешений на условно разрешенный вид использования земельных участков или объектов капитального строительства, на отклонение от предельных параметров разрешенного строительства, реконструкции объектов капитального строительства;
2. Рассмотрение предложений органов власти, в случаях, определенных части 3 статьи 33 Градостроительного кодекса Российской Федерации, физических или юридических лиц в связи с подготовкой проекта Правил или проекта внесения в них изменений, предоставлением разрешений на условно разрешенный вид использования земельных участков или объектов капитального строительства, отклонением от предельных параметров разрешенного строительства, реконструкции объектов капитального строительства;
3. Организация и проведение общественных обсуждений или публичных слушаний по рассмотрению проекта Правил или проекта внесения в них изменений, в том числе предоставления разрешений на условно разрешенный вид использования земельных участков или объектов капитального строительства, реконструкции объектов капитального строительства;
4. Подготовка протоколов общественных обсуждений или публичных слушаний, заключений о результатах общественных обсуждений или публичных слушаний.
5. После завершения общественных обсуждений или публичных слушаний по проекту Правил или проекту внесения в них изменений Комиссия с учетом результатов таких слушаний обеспечивает внесение изменений в проект Правил или проект внесения в них изменений и представляет указанный проект главе городского округа.

Статья 4. Государственный земельный надзор, муниципальный земельный контроль, общественный земельный контроль

1. На территории городского округа города-курорта Железноводска Ставропольского края осуществляется государственный земельный надзор, муниципальный земельный контроль и общественный земельный контроль за использованием земель.
2. Предметом проверки при осуществлении государственного земельного надзора является соблюдение в отношении объектов земельных отношений органами государственной власти, органами местного самоуправления, юридическими лицами, индивидуальными предпринимателями, гражданами требований земельного законодательства Российской Федерации, за нарушение которых законодательством Российской Федерации предусмотрена ответственность.
3. Муниципальный земельный контроль осуществляется в соответствии с законодательством Российской Федерации, законодательством Ставропольского края, в порядке, установленном муниципальными нормативными правовыми актами города-курорта Железноводска Ставропольского края. При проведении муниципального земельного контроля в том числе выявляются объекты самовольного строительства.
4. Общественный земельный контроль осуществляется в соответствии с законодательством Российской Федерации.

ГЛАВА 2. ПОЛОЖЕНИЕ ОБ ИЗМЕНЕНИИ ВИДОВ РАЗРЕШЕННОГО ИСПОЛЬЗОВАНИЯ ЗЕМЕЛЬНЫХ УЧАСТКОВ И ОБЪЕКТОВ КАПИТАЛЬНОГО СТРОИТЕЛЬСТВА ФИЗИЧЕСКИМИ И ЮРИДИЧЕСКИМИ ЛИЦАМИ

Статья 5. Виды разрешенного использования земельных участков и объектов капитального строительства

1. Для каждого земельного участка и объекта капитального строительства, расположенного в границах городского округа города-курорта Железноводска Ставропольского края, разрешенным считается такое использование, которое соответствует:
1) градостроительному регламенту территориальной зоны;
2) ограничениям использования земельных участков и объектов капитального строительства, устанавливаемым в соответствии с законодательством Российской Федерации.

2. Градостроительный регламент в части видов разрешенного использования земельных участков и объектов капитального строительства включает:
1) основные виды разрешенного использования;
2) условно разрешенные виды использования;
3) вспомогательные виды разрешенного использования, допустимые только в качестве дополнительных по отношению к основным видам разрешенного использования и условно разрешенным видам использования и осуществляемые совместно с ними.

3. Виды разрешенного использования земельных участков и объектов капитального строительства, содержащиеся в градостроительных регламентах настоящих Правил, установлены в соответствии с классификатором видов разрешенного использования земельных участков, утвержденным приказом Федеральной службы государственной регистрации, кадастра и картографии от 10 ноября 2020 г. № П/0412 «Об утверждении классификатора видов разрешенного использования земельных участков» (далее - Классификатор).

4. Каждый вид разрешенного использования имеет следующую структуру:
1) наименование вида разрешенного использования земельного участка;
2) описание вида разрешенного использования земельного участка;
3) код (числовое обозначение) вида разрешенного использования земельного участка.
Текстовое наименование вида разрешенного использования и его код (числовое обозначение) являются равнозначными.

5. Применительно к каждой территориальной зоне Правил установлены только те виды разрешенного использования из Классификатора, которые допустимы в данной территориальной зоне.
6. Вспомогательные виды разрешенного использования допустимы только в качестве дополнительных по отношению к основным видам разрешенного использования и условно разрешенным видам использования и осуществляемые совместно с ними.

7. При отсутствии на земельном участке основного или условно разрешенного вида использования вспомогательный вид разрешенного использования самостоятельным не является и считается не разрешенным, если иное специально не оговоривается настоящими Правилами.

8. Применительно к каждой территориальной зоне устанавливаются несколько видов разрешенного использования земельных участков и объектов капитального строительства.

9. Основные и вспомогательные виды разрешенного использования земельных участков и объектов капитального строительства правообладателями земельных участков и объектов капитального строительства, за исключением органов государственной власти, органов местного самоуправления, государственных и муниципальных учреждений, государственных и муниципальных унитарных предприятий, выбираются самостоятельно без дополнительных разрешений и согласований, с учетом соблюдения требований технических регламентов, санитарных правил, норм и нормативов, публичных сервитутов, предельных параметров разрешенного строительства и реконструкции, ограничений использования земельных участков и объектов капитального строительства, установленных в зонах с особыми условиями использования территорий и другими требованиями, установленными в соответствии с законодательством Российской Федерации.

10. Применение правообладателями земельных участков и объектов капитального строительства, указанных в градостроительном регламенте вспомогательных видов разрешенного использования объектов капитального строительства осуществляется:

1) если параметры вспомогательных видов разрешенного использования объектов капитального строительства определены в соответствии с проектом планировки территории и указаны в градостроительном плане земельного участка;
2) если применение вспомогательного вида разрешенного использования объекта капитального строительства планируется исключительно в целях обеспечения функционирования, эксплуатации, инженерного обеспечения, обслуживания расположенных на этом земельном участке объектов капитального строительства основных и (или) условно разрешенных видов использования.

11. Предоставление разрешения на условно разрешенный вид использования земельного участка или объекта капитального строительства осуществляется в порядке, предусмотренном статьей 14 настоящих Правил.

12. Предоставление разрешения на отклонение от предельных параметров разрешенного строительства, реконструкции объектов капитального строительства осуществляется в порядке, предусмотренном статьей 15 настоящих Правил.

13. Решения об изменении одного вида разрешенного использования земельных участков и объектов капитального строительства, расположенных на землях, на которые действие градостроительных регламентов не распространяется или для которых градостроительные регламенты не устанавливаются, принимаются в соответствии с федеральными законами.

14. Использование земельных участков, на которые действие градостроительных регламентов не распространяется или для которых градостроительные регламенты не устанавливаются, определяется уполномоченными федеральными органами исполнительной власти, уполномоченными органами исполнительной власти Ставропольского края или уполномоченными органами местного самоуправления города-курорта Железноводска Ставропольского края в соответствии с федеральными законами.

15. Использование земельных участков в границах особых экономических зон определяется органами управления особыми экономическими зонами.

Использование земель или земельных участков из состава земель лесного фонда, земель или земельных участков, расположенных в границах особо охраняемых природных территорий (за исключением территорий населенных пунктов, включенных в состав особо охраняемых природных территорий), определяется соответствующим лесохозяйственным регламентом, положением об особо охраняемой природной территории в соответствии с лесным законодательством, законодательством об особо охраняемых природных территориях.

16. Земельные участки или объекты капитального строительства, виды разрешенного использования, предельные (минимальные и (или) максимальные) размеры и предельные параметры которых не соответствуют градостроительному регламенту, могут использоваться без установления срока приведения их в соответствие с градостроительным регламентом, за исключением случаев, если использование таких земельных участков и объектов капитального строительства опасно для жизни или здоровья человека, для окружающей среды, объектов культурного наследия.

17. Реконструкция указанных в пункте 15 настоящей статьи объектов капитального строительства может осуществляться только путем приведения таких объектов в соответствие с градостроительным регламентом или путем уменьшения их несоответствия предельным параметрам разрешенного строительства, реконструкции.

Изменение видов разрешенного использования указанных земельных участков и объектов капитального строительства может осуществляться только путем приведения их в соответствие с видами разрешенного использования земельных участков и объектов капитального строительства, установленными градостроительным регламентом.

18. В случае, если использование указанных в пункте 15 настоящей статьи земельных участков и объектов капитального строительства продолжается и опасно для жизни или здоровья человека, для окружающей среды, объектов культурного наследия, в соответствии с федеральными законами может быть наложен запрет на использование таких земельных участков и объектов.

Продолжение на стр. 2

Продолжение. Начало на стр. 1

18. По заявлению правообладателя земельного участка об установлении соответствия разрешенного использования земельного участка Классификатору, уполномоченные на установление или изменение видов разрешенного использования земельного участка орган государственной власти или орган местного самоуправления в течение одного месяца со дня поступления такого заявления, обязаны принять решение об установлении соответствия между разрешенным использованием земельного участка, указанным в заявлении, и видом разрешенного использования земельных участков, установленным Классификатором. Данное решение является основанием для внесения изменений в сведения государственного кадастра недвижимости о разрешенном использовании земельного участка.

Статья 6. Изменение видов разрешенного использования земельных участков и объектов капитального строительства, на которые распространяется действие градостроительного регламента

- Изменение одного вида разрешенного использования земельных участков и объектов капитального строительства на другой вид такого использования осуществляется в соответствии с градостроительным регламентом при условии соблюдения требований технических регламентов.
- Правообладатели земельных участков и объектов капитального строительства осуществляют изменение видов разрешенного использования земельных участков и объектов капитального строительства в соответствии с Градостроительным кодексом Российской Федерации без дополнительных согласований и разрешений в случаях:
 - когда один из указанных в градостроительном регламенте основных видов разрешенного использования заменяется другим основным видом разрешенного использования, при этом изменения не требуют перепланировки помещений, конструктивных и инженерно-технических преобразований объектов капитального строительства, для осуществления которых необходимо получение соответствующих разрешений, согласований;
 - когда один из указанных в градостроительном регламенте вспомогательных видов разрешенного использования заменяется другим вспомогательным или основным видом разрешенного использования, при этом изменения не требуют перепланировки помещений, конструктивных и инженерно-технических преобразований объектов капитального строительства, для осуществления которых необходимо получение соответствующих разрешений, согласований.
- Изменение основного вида разрешенного использования на вспомогательный вид разрешенного использования допускается только в случае, если на земельном участке реализован какой-либо иной основной вид разрешенного использования.

Статья 7. Порядок предоставления разрешения на условно разрешенный вид использования земельного участка или объекта капитального строительства

- Предоставление разрешения на условно разрешенный вид использования земельного участка или объекта капитального строительства осуществляется в соответствии с статьей 39 Градостроительного кодекса Российской Федерации в порядке, установленном административным регламентом предоставления муниципальной услуги «Предоставление разрешения на условно разрешенный вид использования земельного участка и (или) объекта капитального строительства», утвержденным постановлением администрации города-курорта Железноводска Ставропольского края от 30 августа 2019 г. № 680.
- Порядок организации и проведения общественных обсуждений, публичных обсуждений определяется муниципальными нормативными правовыми актами города-курорта Железноводска Ставропольского края.

Статья 8. Отклонение от предельных параметров разрешенного строительства, реконструкции объектов капитального строительства

- Предоставление разрешения на отклонение от предельных параметров разрешенного строительства, реконструкции объектов капитального строительства осуществляется в соответствии с статьей 40 Градостроительного кодекса Российской Федерации в порядке, установленном административным регламентом предоставления муниципальной услуги «Предоставление разрешения на отклонение от предельных параметров разрешенного строительства, реконструкции объектов капитального строительства», утвержденным постановлением администрации города-курорта Железноводска Ставропольского края от 30 августа 2019 г. № 682.
- Порядок организации и проведения общественных обсуждений, публичных обсуждений определяется муниципальными нормативными правовыми актами города-курорта Железноводска Ставропольского края.

Статья 9. Общие требования градостроительного регламента в части предельных (минимальных и (или) максимальных) размеров земельных участков и предельных параметров разрешенного строительства, реконструкции объектов капитального строительства

- Предельные (минимальные и (или) максимальные) размеры земельных участков и предельные параметры разрешенного строительства, реконструкции объектов капитального строительства включают в себя:
 - предельные (минимальные и (или) максимальные) размеры земельных участков, в том числе их площадь;
 - минимальные отступы от границ земельных участков в целях определения мест допустимого размещения зданий, строений, сооружений, за пределами которых запрещено строительство зданий, строений, сооружений;
 - количество надземных этажей или предельную высоту зданий, строений, сооружений;
 - максимальный процент застройки в границах земельного участка, определяемый как отношение суммарной площади земельного участка, которая может быть застроена, ко всей площади участка.
- Предельные (минимальные и (или) максимальные) размеры земельных участков, и предусмотренные пунктом 1 настоящей статьи предельные параметры разрешенного строительства, реконструкции объектов капитального строительства устанавливаются применительно к каждой территориальной зоне, выделенной на карте градостроительного зонирования.
- В случае, если в градостроительном регламенте применительно к определенной территориальной зоне не устанавливаются предельные (минимальные и (или) максимальные) размеры земельных участков, в том числе их площадь, и (или) предусмотренные пунктом 1 настоящей статьи предельные параметры разрешенного строительства, реконструкции объектов капитального строительства, непосредственно в градостроительном регламенте применительно к этой территориальной зоне указывается, что такие предельные (минимальные и (или) максимальные) размеры земельных участков, предельные параметры разрешенного строительства, реконструкции объектов капитального строительства не подлежат установлению.
- Предельные (максимальные и (или) минимальные) размеры земельных участков, на которые действие градостроительных регламентов не распространяется или для которых градостроительные регламенты не устанавливаются, определяются в соответствии с законодательством Российской Федерации, законодательством Ставропольского края, муниципальными нормативными правовыми актами города-курорта Железноводска Ставропольского края.
- Минимальные отступы от границ земельных участков в целях определения мест допустимого размещения зданий, строений, сооружений, за пределами которых запрещено строительство зданий, строений, сооружений устанавливаются в соответствии с требованиями технических регламентов, сводов правил, санитарных правил, норм и нормативов, гигиенических требований, с учетом ограничений использования земельных участков и объектов капитального строительства в зонах с особыми условиями использования территорий, а также с учетом сложившейся застройки.

Статья 10. Общие требования градостроительного регламента в части ограничений использования территорий, земельных участков и объектов капитального строительства

- Ограничения использования земельных участков и объектов капитального строительства, находящихся в границах зон с особыми условиями использования территорий, определяются в соответствии с законодательством Российской Федерации и отображаются на карте зон с особыми условиями использования территорий.
- Указанные ограничения могут относиться к видам разрешенного использования земельных участков и объектов капитального строительства, к предельным размерам земельных участков, к предельным параметрам разрешенного строительства, реконструкции объектов капитального строительства.
- Требования градостроительного регламента в части видов разрешенного использования земельных участков и объектов капитального строительства, предельных размеров земельных участков и предельных параметров разрешенного строительства, реконструкции объектов капитального строительства действуют лишь в той степени, в которой не противоречат ограничениям использования земельных участков и объектов капитального строительства, установленным в зонах с особыми условиями использования территорий.
- В случае если указанные ограничения исключают один или несколько видов разрешенного использования земельных участков и объектов капитального строительства из числа предусмотренных градостроительным регламентом для соответствующей территориальной зоны, то в границах пересечения такой территориальной зоны с зоной с особыми условиями использования территории применяется соответственно ограниченный перечень видов разрешенного использования земельных участков и объектов капитального строительства.
- В случае если указанные ограничения уравнивают значения предельных (минимальных и (или) максимальных) размеров земельных участков и (или) предельных параметров разрешенного строительства, реконструкции объектов капитального строительства, отличные от предусмотренных градостроительным регламентом для соответствующей территориальной зоны, то в границах пересечения такой территориальной зоны с зоной с особыми условиями использования территории применяются наименьшие значения в части максимальных и наибольшие значения в части минимальных размеров земельных участков и параметров разрешенного строительства, реконструкции объектов капитального строительства.
- В случае если указанные ограничения дополняют перечень предельных параметров разрешенного строительства, реконструкции объектов капитального строительства, установленные применительно к конкретной территориальной зоне, то в границах пересечения такой территориальной зоны с зоной с особыми условиями использования территории применяется расширенный перечень предельных параметров разрешенного строительства, реконструкции объектов капитального строительства.
- В случае если указанные ограничения устанавливаются, в соответствии с законодательством Российской Федерации, перечень согласующих органов и (или) организаций, то в границах пересечения такой территориальной зоны с зоной с особыми условиями использования территории, установленные виды разрешенного использования, предельные (минимальные и (или) максимальные) размеры земельных участков и предельные параметры разрешенного строительства, реконструкции объектов капитального строительства применяются с учетом необходимых исключений, дополнений и иных изменений, изложенных в заключающих согласующих органов и (или) организаций.
- Границы зон с особыми условиями использования территорий могут не совпадать с границами территориальных зон и пересекать границы земельных участков.

ГЛАВА 3. ПОЛОЖЕНИЕ О ПОДГОТОВКЕ ДОКУМЕНТАЦИИ ПО ПЛАНИРОВКЕ ТЕРРИТОРИИ ОРГАНАМИ МЕСТНОГО САМОУПРАВЛЕНИЯ

Статья 11. Общие положения о планировке территории

- Подготовка документации по планировке территории осуществляется в целях обеспечения устойчивого развития территорий, в том числе выделения элементов планировочной структуры, установления границ земельных участков, установления границ зон планируемого размещения объектов капитального строительства.
 - проект планировки территории;
 - проект межевания территории;
- Применительно к территории ведения гражданами садоводства или огородничества для собственных нужд, территории, в границах которой не предусматривается осуществление комплексного развития территории, а также не планируется размещение линейных объектов, допускается подготовка проекта межевания территории без подготовки проекта планировки территории в целях, предусмотренных частью 2 статьи 43 Градостроительного кодекса Российской Федерации.
- Проект планировки территории является основой для подготовки проекта межевания территории, за исключением случаев, предусмотренных пунктом 3 настоящей статьи. Подготовка проекта межевания территории осуществляется в составе проекта планировки территории или в виде отдельного документа.
- Обособности подготовки документации по планировке территории садоводства устанавливаются Федеральным законом от 29 июля 2017 г. № 217-ФЗ «О ведении гражданами садоводства и огородничества для собственных нужд и о внесении изменений в отдельные законодательные акты Российской Федерации».

Статья 12. Случаи подготовки проекта планировки территории, проекта межевания территории

- Подготовка документации по планировке территории в целях размещения объекта капитального строительства является обязательной в следующих случаях:
 - необходимо изъятие земельных участков для государственных или муниципальных нужд в связи с размещением объекта капитального строительства федерального, регионального или местного значения;
 - необходимо установление, изменение или отмена красных линий;
 - необходимо образование земельных участков в случае, если в соответствии с земельным законодательством образование земельных участков осуществляется только в соответствии с проектом межевания территории;
 - размещение объекта капитального строительства планируется на территориях двух и более муниципальных образований, имеющих общую границу (за исключением случаев, если размещение такого объекта капитального строительства планируется осуществлять на землях или земельных участках, находящихся в государственной или муниципальной собственности, и для размещения такого объекта капитального строительства не требуются предоставление земельных участков, находящихся в государственной или муниципальной собственности, и установление сервитута);
 - планируются строительство, реконструкция линейного объекта (за исключением случаев, если размещение линейного объекта планируется осуществлять на землях или земельных участках, находящихся в государственной или муниципальной собственности, и для размещения такого линейного объекта не требуются предоставление земельных участков, находящихся в государственной или муниципальной собственности, и установление сервитута). Правительством Российской Федерации могут быть установлены иные случаи, при которых для строительства, реконструкции линейного объекта не требуется подготовка документации по планировке территории;
 - планируется размещение объекта капитального строительства, не являющегося линейным объектом, и необходимо обеспечить для обеспечения его функционирования объектов капитального строительства в границах особо охраняемой природной территории или в границах земель лесного фонда;
 - планируется осуществление комплексного развития территории;
 - планируется строительство объектов индивидуального жилищного строительства с привлечением денежных средств участников долевого строительства в соответствии с Федеральным законом от 30 декабря 2004 г. № 214-ФЗ «Об участии в долевом строительстве многоквартирных домов и иных объектов недвижимости и о внесении изменений в некоторые законодательные акты Российской Федерации».

Статья 13. Порядок подготовки документации по планировке территории

1. Подготовка документации по планировке территории осуществляется в соответствии со статьями 45, 46 Градостроительного кодекса Российской Федерации, с законодательством Российской Федерации, законодательством Ставропольского края, муниципальными нормативными правовыми актами города-курорта Железноводска Ставропольского края.

ГЛАВА 4. ПОЛОЖЕНИЕ О ПРОВЕДЕНИИ ОБЩЕСТВЕННЫХ ОБСУЖДЕНИЙ ИЛИ ПУБЛИЧНЫХ СЛУШАНИЙ ПО ВОПРОСАМ ЗЕМЛЕПОЛЬЗОВАНИЯ И ЗАСТРОЙКИ

Статья 14. Общественные обсуждения, публичные слушания по проектам правил землепользования и застройки, проектам планировки территории, проектам межевания территории, проектам решений о предоставлении разрешения на условно разрешенный вид использования земельного участка или объекта капитального строительства, проектам решений о предоставлении разрешения на отклонение от предельных параметров разрешенного строительства, реконструкции объектов капитального строительства

- Проведение общественных обсуждений, публичных слушаний по проектам правил землепользования и застройки, проектам планировки территории, проектам межевания территории, проектам, предусматривающим внесение изменений в один из указанных утвержденных документов, проектам решений о предоставлении разрешения на условно разрешенный вид использования земельного участка или объекта капитального строительства, проектам решений о предоставлении разрешения на отклонение от предельных параметров разрешенного строительства, реконструкции объектов капитального строительства документации по планировке территории осуществляется в соответствии со статьей 5.1. Градостроительного кодекса Российской Федерации, законодательством Российской Федерации, законодательством Ставропольского края, муниципальными нормативными правовыми актами города-курорта Железноводска Ставропольского края.
- Порядок организации и проведения общественных обсуждений, публичных обсуждений определяется муниципальными нормативными правовыми актами города-курорта Железноводска Ставропольского края.

ГЛАВА 5. ПОЛОЖЕНИЕ О ВНЕСЕНИИ ИЗМЕНЕНИЙ В ПРАВИЛА ЗЕМЛЕПОЛЬЗОВАНИЯ И ЗАСТРОЙКИ. ОТВЕТСТВЕННОСТЬ ЗА НАРУШЕНИЕ ПРАВИЛ ЗЕМЛЕПОЛЬЗОВАНИЯ И ЗАСТРОЙКИ

Статья 15. Порядок внесения изменений в правила землепользования и застройки

1. Внесение изменений в правила землепользования и застройки осуществляется в порядке, предусмотренном статьей 33 Градостроительного кодекса Российской Федерации, в порядке, предусмотренном статьями 31 и 32 Градостроительного кодекса Российской Федерации.

Статья 16. Ответственность за нарушение правил землепользования и застройки

1. Лица, виновные в нарушении настоящих Правил, несут ответственность в соответствии с законодательством Российской Федерации, законодательством Ставропольского края.

ГЛАВА 6. ПОЛОЖЕНИЕ О РЕГУЛИРОВАНИИ ИНЫХ ВОПРОСОВ ЗЕМЛЕПОЛЬЗОВАНИЯ И ЗАСТРОЙКИ

Статья 17. Общие положения, относящиеся к ранее возникшим правам

- Принятые до вступления в действие настоящих Правил муниципальные нормативные правовые акты города-курорта Железноводска Ставропольского края по вопросам землепользования и застройки применяются в части, не противоречащей настоящим Правилам.
- Разрешения на строительство, реконструкцию, капитальный ремонт объектов капитального строительства, выданные физическим и юридическим лицам, до вступления в силу настоящих Правил, являются действительными.
- Положения настоящих Правил не затрагивают земельные участки или объекты капитального строительства, которые существовали до вступления в силу настоящих Правил и вид разрешенного использования, предельные (минимальные и (или) максимальные) размеры и предельные параметры которых не соответствуют установленному настоящими Правилами градостроительному регламенту.
- Вид использования земельного участка или объекта капитального строительства, не соответствующий градостроительному регламенту, не может быть заменен на иной несоответствующий градостроительному регламенту вид разрешенного использования.

5. В пределах одного земельного участка, в том числе в пределах одного здания, допускается, при соблюдении действующих нормативов, размещение двух и более разрешенных видов использования (основных, условных и вспомогательных). При этом размещение в пределах участков жилой застройки объектов общественного назначения, рассчитанных на прием посетителей, допускается только в случае, если они имеют обособленные входы для посетителей, подъезды и площадки для парковки автомобилей.

6. Размещение условно разрешенных видов использования на территории земельного участка может быть ограничено по объемам разрешенного строительства, реконструкции объектов капитального строительства. Ограничение устанавливается в составе разрешения на условно разрешенный вид использования с учетом возможности обеспечения указанного вида использования системами социального (только для объектов жилой застройки), транспортного обслуживания и инженерно-технического обеспечения; обеспечения условий для соблюдения прав и интересов владельцев смежно расположенных объектов недвижимости, иных физических и юридических лиц; ограничения негативного воздействия на окружающую среду в объемах, не превышающих пределы, определенные техническими регламентами и градостроительными регламентами, установленными настоящими Правилами применительно к соответствующей территориальной зоне.

7. Размещение объектов нежилого назначения основных и условно разрешенных видов использования во встроенных и встроено-пристроенных к многоквартирному жилому дому помещений осуществляется в соответствии с видами разрешенного использования территориальной зоны при условии соблюдения требований технических регламентов и иных требований в соответствии с действующим законодательством. При этом площадь встроено-пристроенных к многоквартирному жилому дому помещений, занимаемых объектами нежилого назначения, не может превышать 30 % общей площади соответствующих жилых домов, исключая подземную часть. Помещения при квартирах или индивидуальных домах, рассчитанные на индивидуальную трудовую деятельность, допускаются при соблюдении действующих нормативов.

8. Объекты коммунального хозяйства, необходимые для инженерного обеспечения объектов разрешенных видов использования (распределительные пункты, трансформаторные подстанции напряжением до 10/0,4кВ, блок-модульные котельные, насосные станции перекачки, центральные и индивидуальные тепловые пункты, наземные сооружения линий электропередач и тепловых сетей (переходные пункты и опоры воздушных ЛЭП, кабельные киоски, павильоны камер и т.д.), повысительные водопроводные насосные станции, водонапорные башни, водомерные узлы, водозаборные скважины, регулирующие резервуары, очистные сооружения поверхностного стока и локальные очистные сооружения, канализационные насосные станции, газораспределительные пункты), а также объекты гражданской обороны и противопожарной защиты, расположенные в соответствии с действующим законодательством, относятся к разрешенным видам использования на территории всех зон при отсутствии норм законодательства, запрещающих их применение.

9. Объекты транспорта, включая автозаправочные и газонаполнительные станции, стоянки индивидуальных легковых автомобилей должны располагаться в границах земельных участков, непосредственно примыкающих к территориям улично-дорожной сети. Размещение указанных объектов разрешается при соблюдении следующих условий:

- выбор места размещения объектов должен осуществляться с учетом возможной реконструкции автомобильной дороги;
- размещение, проектирование и строительство объектов должно производиться с учетом требований стандартов и технических норм безопасности дорожного движения, экологической безопасности, строительства и эксплуатации автомобильных дорог.

10. Размещение объектов основных и условно разрешенных видов использования, в отношении которых устанавливаются санитарно-защитные зоны, допускается при условии нераспространения границ санитарно-защитных зон за пределы границ соответствующей территориальной зоны, а для жилых, общественно-деловых зон и зон рекреационного назначения, за пределы границ земельного участка, на территории которых находятся указанные объекты.

Статья 18. Иные положения

- На земельных участках, предназначенных для индивидуального жилищного строительства, ведения садоводства допускается строительство вспомогательных построек (в том числе летней кухни, гаража, бани) с учетом требований настоящих Правил, этажность - 1 этаж.
- На территории городского округа города-курорта Железноводска Ставропольского края допускается размещение 1-этажных торговых павильонов.
- Размещение торговых павильонов без оформления разрешительной документации на земельном участке независимо от формы собственности (иных прав) на такой участок не допускается.

4. При проведении работ по строительству, реконструкции, капитальному ремонту объектов застройки обеспечивается обустройство и содержание строительной площадки в соответствии с проектом организации строительства и требованиями Правил благоустройства и обеспечения чистоты и порядка на территории города-курорта Железноводска Ставропольского края, утвержденных решением Думы города-курорта Железноводска Ставропольского края (далее - Правила благоустройства).

5. Администрация города-курорта Железноводска Ставропольского края принимает меры по недопущению самовольного строительства (реконструкции) объектов на земельных участках независимо от форм собственности на такие участки.

Строительство (реконструкция) объектов без оформления разрешений (разрешительной документации) в случаях и в порядке, установленном Градостроительным кодексом Российской Федерации, Законом Ставропольского края от 18 июня 2012 г. № 53-кз «О некоторых вопросах регулирования отношений в области градостроительной деятельности на территории Ставропольского края» не допускается.

6. При необходимости прекращения работ или их приостановления более чем на шесть месяцев застройщик или технический заказчик должен обеспечить консервацию объекта капитального строительства в порядке, установленном постановлением Правительства Российской Федерации от 30 сентября 2011 г. № 802 «Об утверждении Правил проведения консервации объекта капитального строительства».

7. Эксплуатация объекта капитального строительства без разрешения на ввод его в эксплуатацию не допускается.

Статья 19. Размещение рекламных и информационных конструкций

- Во всех территориальных зонах городского округа города-курорта Железноводска Ставропольского края допускается без отдельного указания в градостроительном регламенте установка и эксплуатация рекламных конструкций при условии соответствия места установки рекламной конструкции схеме размещения рекламных конструкций на территории муниципального образования города-курорта Железноводска Ставропольского края, согласованной Министерством строительства и архитектуры Ставропольского края (далее - схема размещения рекламных конструкций).
- Установка и эксплуатация рекламной конструкции допускаются при наличии разрешения на установку и эксплуатацию рекламной конструкции, выдаваемого в соответствии с утвержденной администрацией города-курорта Железноводска Ставропольского края схемой размещения рекламных конструкций.
- Размещение вывесок, иных информационных конструкций и их внешний вид осуществляется в соответствии с Правилами благоустройства.

Статья 20. Архитектурно-градостроительный облик объектов капитального строительства

1. Архитектурно-градостроительный облик объекта капитального строительства в границах территории, отображенной на карте градостроительного зонирования, в границах которой предусматриваются требования к архитектурно-градостроительному облику объектов капитального строительства, подлежит согласованию в порядке, установленном администрацией города-курорта Железноводска Ставропольского края при осуществлении строительства, реконструкции объекта капитального строительства в границах территории, предусмотренных частью 5.3 статьи 30 Градостроительного кодекса Российской Федерации, за исключением случаев, предусмотренных частью 2 статьи 40.1 Градостроительного кодекса Российской Федерации.

- Согласование архитектурно-градостроительного облика объекта капитального строительства не требуется в отношении:
 - объектов капитального строительства, расположенных на земельных участках, действие градостроительного регламента на которые не распространяется;
 - объектов, для строительства или реконструкции которых не требуется получение разрешения на строительство;
 - объектов, расположенных на земельных участках, находящихся в пользовании учреждений, исполняющих наказание;
 - объектов обороны и безопасности, объектов Вооруженных Сил Российской Федерации, других войск, воинских формирований и органов, осуществляющих функции в области обороны страны и безопасности государства;
 - иных объектов, определенных Правительством Российской Федерации, нормативными правовыми актами органов государственной власти Ставропольского края.

Статья 21. Минимальная доля озелененной территории земельных участков

- К озелененной территории земельного участка относятся части участков, которые не застроены объектами капитального строительства, не заняты временными сооружениями, водоемами и аквапарками, тротуарами или проездами с твердым покрытием и при этом покрыты зелеными насаждениями (древесной, кустарниковой и травянистой растительностью), доступными для всех пользователей объектов, расположенных на земельном участке.
- Озелененная территория земельного участка может быть оборудована:
 - площадками для отдыха взрослых, детскими площадками;
 - открытыми спортивными площадками;
 - площадками для выгула собак;
 - грунтовыми пешеходными дорожками;
 - другими подобными объектами.
 Площадь, занимаемая объектами, которыми может быть оборудована озелененная территория земельного участка, не должна превышать 50 % площади озелененной территории.
- Нормируемые спортивные и иные площадки, которыми может быть оборудована озелененная территория земельного участка, могут располагаться на эксплуатируемой кровле, стилобатах или иных застроенных частях земельного участка, но в размере не более 15 % требуемой площади озелененной территории земельного участка.
- Минимально допустимая площадь озелененной территории земельных участков представлена в таблице 1

Таблица 1

№ п/п	Вид использования	Минимальная площадь озелененных территорий
1.	Многоквартирные жилые дома*	23 квадратных метра на 100 кв. м общей площади квартир в объекте капитального строительства на участке
2.	Сады, скверы, бульвары	95 % территории земельного участка при площади участка менее 1га; 90 % - при площади от 1 до 5 га; 85 % - при площади от 5 до 20 га; 80 % - при площади свыше 20 га
3.	Парки	95 % территории земельного участка при площади участка менее 1га; 90 % - при площади от 1 до 5 га; 80 % - при площади от 5 до 20 га; 70 % - при площади свыше 20 га
4.	Пляжи	10 % территории земельного участка при площади участка менее 1га;
5.	Комплексы аттракционов, аквапарков	0 % территории земельного участка при площади участка менее 1га; 10 % - при площади от 1 до 5 га; 20 % - при площади от 5 до 20 га; 30 % - при площади свыше 20 га
6.	Больничные учреждения, санаторно-курортные учреждения, объекты социального обеспечения, объекты для оздоровительных целей, зеленые насаждения, выполняющие специальные функции	60 % территории земельного участка
7.	Объекты дошкольного, начального и среднего общего образования (школы)	50 % территории земельного участка
8.	Индивидуальные жилые дома, дачи, объекты высшего профессионального образования; объекты физической культуры и спорта, включая спортивные клубы; объекты ритуальной деятельности	40 % территории земельного участка
9.	Прочие, за исключением объектов коммунального хозяйства; объектов транспорта.	15 % территории земельного участка
10.	Объекты коммунального хозяйства, объекты транспорта	не устанавливается

* нормативная минимальная площадь озелененной территории в квартале складывается из площади зеленых насаждений общего пользования и площадей озелененных территорий на земельных участках.

- Требование к озеленению участков не относится к встроеным в жилые дома нежилым помещениям с общей площадью менее 200 квадратных метров.
- При совмещении на одном участке видов использования с различными требованиями к озеленению минимальный размер озелененных территорий рассчитывается применительно к видам участка, выделяемым как земельные доли разных видов использования, пропорциональные общей площади зданий или помещений разного назначения.
- Требования к размерам и озеленению санитарно-защитных зон следует принимать в соответствии с техническими регламентами, СанПиНами и иными действующими нормативными техническими документами, но не менее 50 % территории земельного участка.

Статья 22. Минимальное и максимальное количество машино-мест для хранения индивидуального автотранспорта на территории земельных участков

1. Минимальное количество машино-мест для хранения индивидуального автотранспорта на территории земельных участков определяется в зависимости от вида использования земельных участков и устанавливается для видов использования, расположенных на территории всех зон в соответствии с таблицей 2.

Таблица 2

№ п/п	Вид использования	Минимальное количество машино-мест
1.	Индивидуальные жилые дома	1 машино-место на земельный участок
2.	Многоквартирные дома *	1 машино-место на 80 квадратных метров общей площади квартир
3.	Объекты дошкольного, начального и среднего общего образования	1 машино-место на 5 работников
4.	Объекты высшего профессионального образования	1 машино-место на 4 работника, а также 1 машино-место на 15 учащихся
5.	Гостиницы высших категорий (4-5 «звезд»)	13 машино-мест на 100 гостиничных мест
6.	Гостиницы иных категорий	9 машино-мест на 100 гостиничных мест
7.	Объекты культуры, обслуживающей, административной, общественной, производственной деятельности, в том числе рассчитанные на прием посетителей	1 машино-место на 5 работников в максимальную смену, а также 1 машино-место на 10 одновременных посетителей при их максимальном количестве
8.	Объекты физической культуры и спорта	1 машино-место на 10 одновременных посетителей (включая зрителей) при их максимальном количестве
9.	Больничные, санаторно-курортные учреждения, объекты социального обеспечения	1 машино-место на 20 койко-мест, а также 1 машино-место на 5 работников
10.	Объекты для оздоровительных целей (кемпинги и т.п.)	1 машино-место на 1 гостиничный номер
11.	Земельные участки садов, скверов, парков, пляжей, комплексов аттракционов, аквапарков, специальных парков	3 машино-места на 1 га территории земельного участка
12.	Кладбища	10 машино-мест на 1 га территории земельного участка
13.	Аэродром (вертодром)	1 машино-место на 100 пассажиров, прибывающих в час пик

* нормативное минимальное количество машино-мест для хранения индивидуального автотранспорта в границах квартала складывается из количества машино-мест на общественных местах хранения индивидуального автотранспорта, расположенных в границах квартала, и машино-мест на земельных участках.

- Для видов использования, не указанных в таблице 2, минимальное количество машино-мест для хранения индивидуального транспорта на территории земельных участков определяется по аналогии с видами использования территориальной зоны.
- В случае совмещения на земельном участке двух и более видов использования минимальное количество машино-мест для хранения индивидуального транспорта определяется на основе долей каждого из видов использования в общей площади земельного участка.
- Машино-места для хранения индивидуального автотранспорта, необходимые в соответствии с настоящими Правилами, могут быть организованы в виде:
 - капитальных гаражей-стоянок (наземных и подземных, отдельно стоящих, а также встроеных и пристроенных);
 - открытых охраняемых и неохраняемых стоянок.
- Машино-места для хранения индивидуального автотранспорта, необходимые в соответствии с настоящими Правилами, размещаются на земельном участке или на двух земельных участках (стоянках-спутниках), расположенных в пределах квартала и предназначенных для размещения гаражей и автостоянок. За пределами земельного участка может быть размещено не более 50 % необходимых машино-мест. Участки стоянок-спутников, допустимые для размещения машино-мест в соответствии с требованиями настоящей статьи и обоснованные при разработке документации по планировке территории, должны располагаться:
 - для жилых домов - в пределах пешеходной доступности не более 500 метров;
 - для жилых домов, возводимых в рамках программ развития застроенных территорий - в пределах пешеходной доступности не более 1500 метров;
 - для прочих - на примыкающих земельных участках.
 Размещение за пределами земельного участка основного объекта чиста машино-мест должно быть обосновано в документации по планировке территории наличием необходимого количества машино-мест или территории для их размещения в границах квартала или документальным подтверждением владельца или иного распорядителя соответствующих стояночных мест на их долговременное использование для нужд рассматриваемого объекта.

6. Площади машино-мест для хранения индивидуального автотранспорта определяются из расчета не менее 25 квадратных метров на автомобиль (с учетом проездов); при примыкании участка для стоянки к проезжей части улиц и проездов и продольном расположении автомобилей - не менее 18 квадратных метров на автомобиль (без учета проездов).

7. Максимальное количество машино-мест для хранения индивидуального автотранспорта определяется в соответствии с техническими регламентами, региональными и местными нормативами градостроительного проектирования.

РАЗДЕЛ II. КАРТА ГРАДОСТРОИТЕЛЬНОГО ЗОНИРОВАНИЯ

ГЛАВА 7. КАРТА ГРАДОСТРОИТЕЛЬНОГО ЗОНИРОВАНИЯ, ЗОНЫ С ОСОБИМИ УСЛОВИЯМИ ИСПОЛЬЗОВАНИЯ ТЕРРИТОРИЙ

Статья 23. Состав и содержание карты градостроительного зонирования

1. На карте градостроительного зонирования устанавливаются границы территориальных зон. Границы территориальных зон должны отвечать требованию принадлежности каждого земельного участка только к одной территориальной зоне, за исключением земельного участка, границы которого в соответствии с земельным законодательством могут пересекать границы территориальных зон.

2. На карте градостроительного зонирования в обязательном порядке отображаются границы населенных пунктов, входящих в состав поселения, городского округа, границы зон с особыми условиями использования территорий, границы объектов культурного наследия.

Статья 24. Виды территориальных зон, определенных на карте градостроительного зонирования, карте зон с особыми условиями использования территорий

1. В результате градостроительного зонирования в правилах землепользования и застройки определены виды территориальных зон, представленные в таблице 3.

Таблица 3

Обозначения	Наименования территориальных зон
1	2
	Жилые зоны
Ж-1	Зона застройки индивидуальными жилыми домами
Ж-2	Зона застройки малоэтажными жилыми домами (до 4 этажей, включая мансардный)
Ж-3	Зона застройки среднеэтажными жилыми домами (от 5 до 8 этажей, включая мансардный)
Ж-4	Зона застройки многоэтажными жилыми домами (9 этажей и более)
	Общественно-деловые зоны
О-1	Зона исторической застройки
О-2	Многофункциональная общественно-деловая зона
О-3	Зона специализированной общественной застройки
	Курортные зоны
К-1	Курортная зона
К-2	Санаторно-курортная зона
	Производственные зоны
П	Производственная зона
	Инженерно-транспортные зоны
Т	Зона транспортной инфраструктуры
И	Зона инженерной инфраструктуры
УДС	Зона объектов улично-дорожной сети
	Зоны рекреационного назначения
Р-1	Зона озелененных территорий общего пользования (городские леса)
Р-2	Зона озелененных территорий общего пользования (лесопарки, сады, скверы, бульвары, пруды, озера, объекты для отдыха, туризма, занятий физической культурой и спортом)
	Зона режимных территорий
РО	Зона режимных территорий
	Зоны специального назначения
С-1	Зона кладбищ
С-2	Зона озелененных территорий специального назначения
	Зона сельскохозяйственного использования
СХ-1	Зона сельскохозяйственного использования
СХ-2	Зона садоводческих или огороднических некоммерческих объединений граждан
СХ-3	Производственная зона сельскохозяйственных предприятий

РАЗДЕЛ III. ГРАДОСТРОИТЕЛЬНЫЕ РЕГЛАМЕНТЫ

ГЛАВА 8. ГРАДОСТРОИТЕЛЬНОЕ ЗОНИРОВАНИЕ С УЧЕТОМ ОСОБЫХ УСЛОВИЙ ИСПОЛЬЗОВАНИЯ ТЕРРИТОРИЙ (ОГРАНИЧЕНИЙ ИСПОЛЬЗОВАНИЯ ЗЕМЕЛЬНЫХ УЧАСТКОВ И ОБЪЕКТОВ КАПИТАЛЬНОГО СТРОИТЕЛЬСТВА, УСТАНОВЛИВАЕМЫХ В СООТВЕТСТВИИ С ЗАКОНОДАТЕЛЬСТВОМ РОССИЙСКОЙ ФЕДЕРАЦИИ)

Статья 25. Требования градостроительных регламентов

1. Градостроительным регламентом определяется правовая режим земельных участков, равно как всего, что находится над и под поверхностью земельных участков и используется в процессе их застройки и последующей эксплуатации объектов капитального строительства.

2. При использовании и застройке земельных участков соблюдение требований градостроительных регламентов является обязательным наряду с требованиями технических регламентов, санитарных норм, региональных и (или) местных нормативов градостроительного проектирования, сервитуты, предельных параметров, ограничений использования земельных участков и объектов капитального строительства, установленных в зонах с особыми условиями использования территорий и другими требованиями, установленными в соответствии с законодательством Российской Федерации.

3. Применительно к каждой территориальной зоне настоящими Правилами к земельным участкам и объектам капитального строительства установлены градостроительные регламенты по видам разрешенного использования земельных участков и объектов капитального строительства; предельным (минимальным и (или) максимальным) размерам земельных участков и предельным параметрам разрешенного строительства, реконструкции объектов капитального строительства, а также ограничениям использования земельных участков и объектов капитального строительства, установленным в соответствии с законодательством Российской Федерации.

4. Для каждого земельного участка и объекта капитального строительства, считается разрешенным такое использование, которое соответствует градостроительному регламенту, предельным параметрам разрешенного строительства, реконструкции объектов капитального строительства и с обязательным учетом ограничений на использование объектов недвижимости.

5. Действие градостроительного регламента распространяется на все земельные участки и объекты капитального строительства, расположенные в пределах границ территориальной зоны, обозначенной на карте градостроительного зонирования, карте зон с особыми условиями использования территорий Российской Федерации.

6. Действие градостроительного регламента не распространяется на земельные участки, определяемые в соответствии с градостроительным законодательством Российской Федерации.

7. Настоящими Правилами градостроительные регламенты не установлены для земель, определяемых в соответствии с градостроительным законодательством Российской Федерации.

8. Требования к использованию земельных участков и объектов капитального строительства, на которые распространяется действие градостроительного регламента, содержащиеся в градостроительных регламентах, указываются в градостроительных планах земельных участков.

9. Объекты капитального строительства, созданные с нарушением требований градостроительных регламентов, являются самовольными постройками в соответствии со статьей 222 Гражданского кодекса Российской Федерации.

Статья 26. Предельные (минимальные и (или) максимальные) размеры земельных участков и предельные параметры разрешенного строительства, реконструкции объектов капитального строительства

1. Предельные (минимальные и (или) максимальные) размеры земельных участков и предельные параметры разрешенного строительства, реконструкции объектов капитального строительства включают в себя:

- 1) предельные (минимальные и (или) максимальные) размеры земельных участков, в том числе их площади;
- 2) минимальные отступы от границ земельных участков в целях определения мест допустимого размещения зданий, строений, сооружений, за пределами которых запрещено строительство зданий, строений, сооружений;
- 3) количество надземных этажей или предельную высоту зданий, строений, сооружений;
- 4) максимальный процент застройки в границах земельного участка;
- 5) иные предельные параметры разрешенного строительства, реконструкции объектов капитального строительства.

Статья 27. Зоны с особыми условиями использования территорий

1. Зоны с особыми условиями использования территорий перекрывают действие градостроительных регламентов и накладывают дополнительные ограничения на использование территорий.

2. Перечень видов зон с особыми условиями использования территорий определен статьей 105 Земельного кодекса Российской Федерации.

3. Установление, изменение, прекращение существования зон с особыми условиями использования территорий осуществляется в соответствии с положениями статьи 106 Земельного кодекса Российской Федерации.

Статья 28. Вспомогательные виды разрешенного использования земельных участков и объектов капитального строительства

1. Для всех видов объектов с основными и условно разрешенными видами использования вспомогательные виды разрешенного использования применяются в отношении объектов, технологически связанных с объектами, имеющими основную и условно разрешенный вид использования или обеспечивающих их безопасность в соответствии с нормативно-техническими документами, в том числе:

- 1) проезды общего пользования;
- 2) объекты, технологически связанные с объектами основных и условно разрешенных видов использования или обеспечивающие их безопасность, в том числе противопожарную, в соответствии с нормативно-техническими документами;
- 3) объекты коммунального хозяйства (электро-, тепло-, газо-, водоснабжение, водоотведение, телефонизация и т.д.), необходимые для инженерного обеспечения объектов основных, условно разрешенных, а также иных вспомогательных видов использования;
- 4) автостоянки и гаражи (в том числе открытого типа, подземные и многоэтажные) для обслуживания жителей и посетителей объектов основных, условно разрешенных, а также иных вспомогательных видов использования;
- 5) благоустроенные, в том числе озелененные, детские площадки, площадки для отдыха, спортивных занятий;
- 6) площадки хозяйственные, в том числе площадки для мусороборки;
- 7) общественные туалеты.

2. Размещение объектов вспомогательных видов разрешенного использования разрешается при условии соответствия требованиям, перечисленным в пункте 1 настоящей статьи, соблюдении требований технических регламентов и иных требований в соответствии с действующим законодательством.

3. Суммарная площадь зданий, строений, сооружений (помещений), являющихся объектами вспомогательных видов разрешенного использования, расположенных на территории одного земельного участка, не должна превышать 30 % общей площади зданий, строений, сооружений, расположенных на территории соответствующего земельного участка.

4. Суммарная площадь земельного участка, занимаемая объектами вспомогательных видов разрешенного использования, не должна превышать 50 % общей площади территории соответствующего земельного участка, если превышение не может быть обосновано требованиями настоящих Правил.

5. Содержание видов разрешенного использования, перечисленных в настоящих Правилах, допускает без отдельного указания размещение и эксплуатацию линейного объекта (кроме железных дорог общего пользования и автомобильных дорог общего пользования федерального и регионального значения), размещение защитных сооружений (насаждений), объектов мелiorации, антенно-мачтовых сооружений, информационных и геодезических знаков, элементов благоустройства, если федеральным законом не установлено иное.

Статья 29. Ж-1. Зона застройки индивидуальными жилыми домами

Таблица 4

Наименование вида разрешенного использования земельного участка (код (числовое обозначение) вида разрешенного использования земельного участка)	Характеристика вида разрешенного использования	Предельные размеры земельных участков и предельные параметры разрешенного строительства, реконструкции объектов капитального строительства			
		Количество надземных этажей	Предельные (минимальные и (или) максимальные) размеры земельных участков, в том числе их площадь, м2	Максимальный процент застройки в границах земельного участка, %	Минимальные отступы от границ земельных участков, м
1	2	3	4	5	6
Основные виды разрешенного использования территориальной зоны «Ж-1. Зона застройки индивидуальными жилыми домами»					
Для индивидуального жилищного строительства (2.1)	Размещение жилого дома (отдельно стоящего здания количеством надземных этажей не более чем три, высотой не более двадцати метров, которое состоит из комнат и помещений вспомогательного использования, предназначенных для удовлетворения гражданами бытовых и иных нужд, связанных с их проживанием в таком здании, не предназначенного для раздела на самостоятельные объекты недвижимости); выращивание сельскохозяйственных культур; размещение гаражей для собственных нужд и хозяйственных построек	3	минимальная площадь земельного участка - 500, максимальная площадь земельного участка - 700; при разделе земельного участка минимальная площадь земельного участка - 200	40	расстояние от стены объекта капитального строительства до границы земельного участка смежной с линией объекта улично-дорожной сети (улица, проспект, бульвар, шоссе) - 5 м; смежной с линией объекта улично-дорожной сети (проезд, переулок, тупик) - 3 м, граничащей со смежным земельным участком - 3 м.
Блокированная застройка (2.3)	Размещение жилого дома, блокированного с другим жилым домом (другими жилыми домами) в одном ряду общей боковой стеной (общими боковыми стенами) без проемов и имеющего отдельный выход на земельный участок; разведение декоративных и плодовых деревьев, овощных и ягодных культур; размещение гаражей для собственных нужд и иных вспомогательных сооружений; обустройство спортивных и детских площадок, площадок для отдыха	3	минимальная площадь земельного участка - 200 для одного блока, максимальная площадь земельного участка - не подлежит установлению	40	расстояние от стены объекта капитального строительства до границы земельного участка смежной с линией объекта улично-дорожной сети (улица, проспект, бульвар, шоссе) - 5 м; смежной с линией объекта улично-дорожной сети (проезд, переулок, тупик) - 3 м, граничащей со смежным земельным участком, на котором расположена блок-секция, не имеющая общей стены с данным объектом капитального строительства - 3 м

Предоставление коммунальных услуг (3.1.1)	размещение зданий и сооружений, обеспечивающих поставку воды, тепла, электричества, газа, отвод канализационных стоков, очистку и утилизацию объектов недвижимости (котельных, водозаборов, очистных сооружений, насосных станций, водопроводов, линий электропередач, трансформаторных подстанций, газопроводов, линий связи, телефонных станций, канализаций, стояков, гаражей и мастерских для обслуживания уборочной и аварийной техники, сооружений, необходимых для сбора и плавки снега)	3	не подлежат установлению	не подлежат установлению	за исключением линейных объектов и входящих в их состав сооружений, расстояние от стены объекта капитального строительства до границы земельного участка: смежной с линией объекта улично-дорожной сети (улица, проспект, бульвар, шоссе) - 5 м; смежной с линией объекта улично-дорожной сети (проезд, переулок, тупик) - 3 м, граничащей со смежным земельным участком - 3 м
Административные здания организаций, обеспечивающих предоставление коммунальных услуг (3.1.2)	размещение зданий, предназначенных для приема физических и юридических лиц в связи с предоставлением им коммунальных услуг	3	не подлежат установлению	не подлежат установлению	за исключением линейных объектов и входящих в их состав сооружений, расстояние от стены объекта капитального строительства до границы земельного участка: смежной с линией объекта улично-дорожной сети (улица, проспект, бульвар, шоссе) - 5 м; смежной с линией объекта улично-дорожной сети (проезд, переулок, тупик) - 3 м, граничащей со смежным земельным участком - 3 м
Площадки для занятий спортом (5.1.3)	размещение площадок для занятия спортом и физкультурой на открытом воздухе (физкультурные площадки, беговые дорожки, поля для спортивной игры)	не подлежат установлению	не подлежат установлению	устанавливается в соответствии с техническими регламентами, национальными стандартами и правилами	не подлежит установлению
Охрана природных территорий (9.1)	сохранение отдельных естественных качеств окружающей природной среды путем ограничения хозяйственной деятельности в данной зоне, в частности: создание и уход за защитными лесами, в том числе городскими лесами, лесами в лесопарках, иная хозяйственная деятельность, разрешенная в защитных лесах, соблюдение режима использования природных ресурсов в заказниках, сохранение свойств земель, являющихся особо ценными	не подлежат установлению	не подлежат установлению	не подлежат установлению	не подлежат установлению
Улично-дорожная сеть (12.0.1)	размещение объектов улично-дорожной сети: автомобильных дорог, трамвайных путей и пешеходных тротуаров в границах населенных пунктов, пешеходных переходов, бульваров, площадей, проездов, велодорожек и объектов велотранспортной и инженерной инфраструктуры; размещение придорожных стоянок (парковок) транспортных средств в границах городских улиц и дорог, за исключением предусмотренных видами разрешенного использования с кодами 2.7.1, 4.9, 7.2.3, а также некапитальных сооружений, предназначенных для охраны транспортных средств	не подлежат установлению	не подлежат установлению	не подлежат установлению	не подлежат установлению
Благоустройство территории (12.0.2)	размещение декоративных, технических, планировочных, конструктивных устройств, элементов озеленения, различных видов обустройства и оформления, малых архитектурных форм, некапитальных нестационарных строений и сооружений, информационных щитов и указателей, применяемых как составные части благоустройства территории, общественных туалетов	не подлежат установлению	не подлежат установлению	не подлежат установлению	не подлежат установлению

Условно разрешенные виды использования территориальной зоны «Ж-1. Зона застройки индивидуальными жилыми домами»

Обслуживание жилой застройки (2.7)	Размещение объектов капитального строительства, размещение которых предусмотрено видами разрешенного использования с кодами 3.1, 3.2, 3.3, 3.4, 3.4.1, 3.5.1, 3.6, 3.7, 3.10.1, 4.1, 4.3, 4.4, 4.6, 5.1.2, 5.1.3, если их размещение необходимо для обслуживания жилой застройки, а также связано с проживанием граждан, не причиняет вреда окружающей среде и санитарному благополучию, не нарушает права жителей, не требует установления санитарной зоны	2	не подлежат установлению	40	расстояние от стены объекта капитального строительства до границы земельного участка: смежной с линией объекта улично-дорожной сети (улица, проспект, бульвар, шоссе) - 5 м; смежной с линией объекта улично-дорожной сети (проезд, переулок, тупик) - 3 м, граничащей со смежным земельным участком - 3 м
Размещение гаражей для собственных нужд (2.7.2)	Размещение для собственных нужд отдельно стоящих гаражей и (или) гаражей, блокированных общими стенами с другими гаражами в одном ряду, имеющих общие с ними крышу, фундамент и коммуникации	1	для гаража стоящего или бокового типа минимальная площадь земельного участка - 24, максимальная площадь земельного участка - 30	40	расстояние от стены объекта капитального строительства до границы земельного участка: смежной с линией объекта улично-дорожной сети не нормируется, граничащей со смежным земельным участком - 3 м. Для подземных автостоянок расстояние от стены смежного земельного участка до границы подземной автостоянки должно быть не менее 1 м, до линии объекта улично-дорожной сети не нормируется
Оказание социальной помощи населению (3.2.2)	размещение зданий, предназначенных для служб психологической и бесплатной юридической помощи, социальных, пенсионных и иных служб (службы занятости населения, пункты питания малоимущих граждан), в которых осуществляется прием граждан по вопросам оказания социальной помощи и назначения социальных или пенсионных выплат, а также для размещения общественных некоммерческих организаций: некоммерческих фондов, благотворительных организаций, клубов по интересам	3	не подлежат установлению	60	расстояние от стены объекта капитального строительства до границы земельного участка: смежной с линией объекта улично-дорожной сети (улица, проспект, бульвар, шоссе) - 5 м; смежной с линией объекта улично-дорожной сети (проезд, переулок, тупик) - 3 м, граничащей со смежным земельным участком - 3 м
Оказание услуг связи (3.2.3)	размещение зданий, предназначенных для размещения пунктов оказания услуг почтовой, телефонной, междугородней и международной телефонной связи	2	не подлежат установлению	60	расстояние от стены объекта капитального строительства до границы земельного участка: смежной с линией объекта улично-дорожной сети (улица, проспект, бульвар, шоссе) - 5 м; смежной с линией объекта улично-дорожной сети (проезд, переулок, тупик) - 3 м, граничащей со смежным земельным участком - 3 м
Бытовое обслуживание (3.3)	размещение объектов капитального строительства, предназначенных для оказания населению или организациям бытовых услуг (мастерские мелкого ремонта, ателье, бани, парикмахерские, прачечные, химчистки, похоронные бюро)	3	не подлежат установлению	60	расстояние от стены объекта капитального строительства до границы земельного участка: смежной с линией объекта улично-дорожной сети (улица, проспект, бульвар, шоссе) - 5 м; смежной с линией объекта улично-дорожной сети (проезд, переулок, тупик) - 3 м, граничащей со смежным земельным участком - 3 м
Амбулаторно-поликлиническое обслуживание (3.4.1)	размещение объектов капитального строительства, предназначенных для оказания гражданам амбулаторно-поликлинической медицинской помощи (поликлиники, фельдшерские пункты, пункты здравоохранения, центры матери и ребенка, диагностические центры, молочные кухни, станции доверия крови, клинические лаборатории)	2	не подлежат установлению	устанавливается в соответствии с техническими регламентами, национальными стандартами и правилами	расстояние до границы смежного земельного участка и до красной линии улиц и проездов определяется в соответствии с техническими регламентами, национальными стандартами и правилами
Магазины (4.4)	размещение объектов капитального строительства, предназначенных для продажи товаров, торговая площадь которых составляет до 5000 кв. м	2	минимальная площадь земельного участка - 200, максимальная площадь земельного участка - не подлежит установлению	60	расстояние от стены объекта капитального строительства до границы земельного участка: смежной с линией объекта улично-дорожной сети (улица, проспект, бульвар, шоссе) - 5 м; смежной с линией объекта улично-дорожной сети (проезд, переулок, тупик) - 3 м, граничащей со смежным земельным участком - 3 м
Общественное питание (4.6)	размещение объектов капитального строительства в целях устройства мест общественного питания за плату (рестораны, кафе, столовые, закусочные, бары)	2	не подлежат установлению	60	расстояние от стены объекта капитального строительства до границы земельного участка: смежной с линией объекта улично-дорожной сети (улица, проспект, бульвар, шоссе) - 5 м; смежной с линией объекта улично-дорожной сети (проезд, переулок, тупик) - 3 м, граничащей со смежным земельным участком - 3 м
Оборудованные площадки для занятий спортом (5.1.4)	размещение сооружений для занятия спортом и физкультурой на открытом воздухе (теннисные корты, автодромы, мотодром, трамплины, спортивные стрельбища)	не подлежат установлению	не подлежат установлению	устанавливается в соответствии с техническими регламентами, национальными стандартами и правилами	не подлежит установлению
Связь (6.8)	размещение объектов связи, радиовещания, телевидения, включая вентилируемые радиорелейные, наземные и подземные кабельные линии связи, линии радиодиффузии, антенные поля, усилительные пункты на кабельных линиях связи, инфраструктуру спутниковой связи и телерадиовещания, за исключением объектов связи, размещение которых предусмотрено содержанием видов разрешенного использования с кодами 3.1.1, 3.2.3	не подлежат установлению	не подлежат установлению	не подлежат установлению	за исключением линейных объектов и входящих в их состав сооружений, расстояние от стены объекта капитального строительства до границы земельного участка: смежной с линией объекта улично-дорожной сети (улица, проспект, бульвар, шоссе) - 5 м; смежной с линией объекта улично-дорожной сети (проезд, переулок, тупик) - 3 м, граничащей со смежным земельным участком - 3 м

Вспомогательные виды разрешенного использования территориальной зоны «Ж-1. Зона застройки индивидуальными жилыми домами» определяются в соответствии с статьей 26 настоящих Правил.

Обеспечение внутреннего противопожарного (8.3)	размещение объектов капитального строительства, необходимых для подготовки и поддержания в готовности органов внутренних дел, Росгвардии и спасательных служб, в которых существует военная служба; размещение объектов гражданской обороны, за исключением объектов гражданской обороны, являющихся частью производственных зданий	2	не подлежат установлению	60	расстояние от стены объекта капитального строительства до границы земельного участка: смежной с линией объекта улично-дорожной сети (улица, проспект, бульвар, шоссе) - 5 м; смежной с линией объекта улично-дорожной сети (проезд, переулок, тупик) - 3 м, граничащей со смежным земельным участком - 3 м
Вспомогательные виды разрешенного использования территориальной зоны «Ж-1. Зона застройки индивидуальными жилыми домами» определяются в соответствии с					

1. В условиях строительства и реконструкции, когда размеры земельных участков меньше установленных градостроительным регламентом минимальных размеров земельных участков либо конфигурация, инженерно-геологические или иные характеристики которых неблагоприятны для застройки, а также в целях соответствия архитектурно-градостроительному облику сложившейся застройки, указанные расстояния могут быть сокращены при соблюдении требований технических регламентов, норм инсоляции, освещенности и противопожарных требований, а также обеспечении непротравиваемости жилых помещений из окна в окно.

2. В случае реконструкции объекта капитального строительства в условиях сложившейся застройки допускается сохранение существующих отступов объекта капитального строительства от границ земельного участка смежных с линией объекта улично-дорожной сети и границ земельного участка смежных земельных участков.

3. При размещении зданий, строений и сооружений в данной территориальной зоне должны соблюдаться установленные законодательством нормы пожарной безопасности, обеспечения санитарно-эпидемиологического благополучия населения, нормативные противопожарные и санитарно-эпидемиологические разрывы между зданиями, строениями и сооружениями, в том числе и расположенными на смежных земельных участках, а также технические регламенты, национальные стандарты и правила.

4. Все строения в границах земельного участка должны быть обеспечены системами водоотведения с кровли с целью предотвращения подтопления смежных земельных участков и строений.

5. Требования к ограждению земельных участков, предназначенных для индивидуального жилищного строительства: высота ограждений земельных участков со стороны улично-дорожной сети должна быть не более 2,5 метра. Конструкция и внешний вид ограждения должен со-

Продолжение. Начало на стр. 3

ответствовать решениям фасадов и применяемым отделочным материалам доводления, расположенного на ограждаемом участке. Рекомендуется конструкцию и высоту ограждения выполнять единообразным на протяжении одного квартала с обеих сторон улицы;

ворота в заборе разрешается устанавливать только со стороны территорий общего пользования;

ограждения между смежными земельными участками должны быть высотой не более 2 метров и выполняться из свето-аэропрозрачного материала и должны быть проветриваемыми на высоту не менее 0,3 метра от уровня земли;

при условии соблюдения норм инсоляции и освещенности жилых помещений допускается устройство сплошных ограждений из качественных и эстетически выполненных элементов. При общей толщине конструкции ограждения до 100 миллиметров ограждение допускается устанавливать по центру межевой границы участка, при большей толщине конструкции - смещать в сторону участка инициатора ограждения на величину превышения указанной нормы.

6. Расстояние между жилым домом (строением) и границей смежного участка измеряется от цоколя жилого дома (строения) или от стены жилого дома (строения) при отсутствии цоколя, если элементы жилого дома (строения) - эркер, крыльцо, навес, свес крыши и др. - выступают не более чем на 0,5 метра от плоскости стены. Если элементы второго и последующих этажей жилого дома (строения) выступают более чем на 0,5 метра из плоскости наружной стены, расстояние между жилым домом (строением), красной линией, линией регулирования застройки и границей смежного участка измеряется от выступающих частей или от проекции их на землю (балконы, архитектурные элементы фасада здания второго и последующих этажей, расположенные на стопах и др.). Крыльцо, пандус, отмостка и любые выступающие части объектов капитального строительства при проекции их на землю должны располагаться в пределах предоставленного (приобретенного) земельного участка.

7. Норма расчета стенок автомобилей для застройки многоквартирными домами принимается из расчета: не менее 0,75 машино-места на одну квартиру в жилом доме стандартного жилья и 1,5 машино-места на одну квартиру в жилом доме бизнес-класса, с размещением 100 процентов в границах земельного участка под многоквартирным домом. Расчет стенок автомобилей для иных объектов осуществляется в соответствии с действующим законодательством.

В случае недостаточности территории для размещения автомобилей жителей, при соответствующем технико-экономическом обосновании число машино-мест для объектов в границах жилых и общественно-деловых зон может быть уменьшено в соответствии с показателями определенными нормативами градостроительного проектирования.

8. Допустимые площади озелененной территории земельных участков определяются в соответствии с таблицей 5.

Таблица 5

№ п/п	Вид разрешенного использования земельного участка	Площадь озелененной территории, %
1.	Для индивидуального жилищного строительства	40 и более
2.	Для размещения прочих объектов, за исключением коммунальных объектов, объектов транспорта	от 10 до 15
3.	Земельные участки (территории) общего пользования	не подлежат установлению

К озелененной территории земельного участка относятся части участка, которые не застроены объектами капитального строительства, не заняты временными сооружениями, тротуарами или проездами с твердым покрытием и при этом полностью или частично покрыты зелеными насаждениями, доступными для всех пользователей объектов, расположенных на земельном участке.

Озелененная территория земельного участка может быть оборудована: площадками отдыха, детскими площадками, открытыми спортивными площадками, грунтовыми пешеходными дорожками, другими подобными объектами. Площадь, занимаемая объектами, которыми может быть оборудована озелененная территория земельного участка, не должна превышать 50 процентов площади озелененной территории.

Использование земельных участков и объектов капитального строительства при предоставлении ритуальных услуг:

при предоставлении ритуальных услуг использование земельного участка и объекта капитального строительства осуществляется физическими и юридическими лицами в соответствии с требованиями законодательства с учетом ограничений, установленных настоящими Правилами и Правилами благоустройства;

похоронные бюро, организации, предоставляющие ритуальные услуги, следует размещать в специально выделенном для этих целей отдельно стоящем объекте капитального строительства, расположенном на земельном участке, вид разрешенного использования которого позволяет осуществление данного вида деятельности;

объекты капитального строительства, в которых осуществляется предоставление ритуальных услуг, размещаются при условии наличия зоны моральной защиты, которая обеспечивает визуальную защиту таких объектов, в том числе входы и выходы, скрывает их обзор со стороны территорий общего пользования, жилых домов, организаций, осуществляющих образовательную деятельность, медицинских организаций и организаций культуры, а также автомобильных дорог общего пользования.

Статья 30. Ж-2. Зона застройки малоэтажными жилыми домами (до 4 этажей, включая мансардный)

Таблица 6

Наименование вида разрешенного использования земельного участка (код (числовое обозначение) вида разрешенного использования земельного участка)	Характеристика вида разрешенного использования	Предельные размеры земельных участков и предельные параметры разрешенного строительства, реконструкции объектов капитального строительства			
		Количество надземных этажей	Предельные (минимальные и (или) максимальные) размеры земельных участков, в том числе их площадь, м2	Максимальный процент застройки в границах земельного участка, %	Минимальные отступы от границ земельных участков, м
1	2	3	4	5	6
Основные виды разрешенного использования территориальной зоны «Ж-2. Зона застройки малоэтажными жилыми домами (до 4 этажей, включая мансардный)»					
Малоэтажная многоквартирная жилая застройка (2.1.1)	Размещение малоэтажных многоквартирных домов (многоквартирные дома высотой до 4 этажей, включая мансардный); обустройство спортивных и детских площадок, площадок для отдыха; размещение объектов обслуживания жилой застройки во встроенных, пристроенных и встроенно-пристроенных помещениях малоэтажного многоквартирного дома, если общая площадь таких помещений в малоэтажном многоквартирном доме не составляет более 15% общей площади помещений дома	4	не подлежат установлению	60	расстояние от стены объекта капитального строительства до границы земельного участка: смежной с линией объекта улично-дорожной сети (улицы, проспект, бульвар, шоссе) - 5 м; смежной с линией объекта улично-дорожной сети (проезд, переулок, тупик) - 3 м, граничащей со смежным земельным участком - 3 м
Предоставление коммунальных услуг (3.1.1)	размещение зданий и сооружений, обеспечивающих поставку воды, тепла, электричества, газа, отвод канализационных стоков, очистку и утилизацию объектов недвижимости (котельных, водозаборов, очистных сооружений, насосных станций, водопроводов, линий электропередач, трансформаторных подстанций, газопроводов, линий связи, телефонных станций, канализаций, стояков, гаражей и мастерских для обслуживания уборочной и аварийной техники, сооружений, необходимых для сбора и плавки снега)	2	не подлежат установлению	не подлежат установлению	за исключением линейных объектов и входящих в их состав сооружений, расстояние от стены объекта капитального строительства до границы земельного участка: смежной с линией объекта улично-дорожной сети (улицы, проспект, бульвар, шоссе) - 5 м; смежной с линией объекта улично-дорожной сети (проезд, переулок, тупик) - 3 м, граничащей со смежным земельным участком - 3 м
Административные здания организаций, обеспечивающих предоставление коммунальных услуг (3.1.2)	размещение зданий, предназначенных для приема физических и юридических лиц в связи с предоставлением им коммунальных услуг	2	не подлежат установлению	не подлежат установлению	за исключением линейных объектов и входящих в их состав сооружений, расстояние от стены объекта капитального строительства до границы земельного участка: смежной с линией объекта улично-дорожной сети (улицы, проспект, бульвар, шоссе) - 5 м; смежной с линией объекта улично-дорожной сети (проезд, переулок, тупик) - 3 м, граничащей со смежным земельным участком - 3 м
Бытовое обслуживание (3.3)	размещение объектов капитального строительства, предназначенных для оказания населению или организациям бытовых услуг (мастерские мелкого ремонта, ателье, баня, парикмахерские, прачечные, химчистки, похоронные бюро)	2	не подлежат установлению	60	расстояние от стены объекта капитального строительства до границы земельного участка: смежной с линией объекта улично-дорожной сети (улицы, проспект, бульвар, шоссе) - 5 м; смежной с линией объекта улично-дорожной сети (проезд, переулок, тупик) - 3 м, граничащей со смежным земельным участком - 3 м
Магазины (4.4)	размещение объектов капитального строительства, предназначенных для продажи товаров, торговых площадок, которых составляет до 5000 кв. м	2	минимальная площадь земельных участков - 200 кв. м, максимальная площадь земельных участков - не подлежат установлению	60	расстояние от стены объекта капитального строительства до границы земельного участка: смежной с линией объекта улично-дорожной сети (улицы, проспект, бульвар, шоссе) - 5 м; смежной с линией объекта улично-дорожной сети (проезд, переулок, тупик) - 3 м, граничащей со смежным земельным участком - 3 м
Площадки для занятий спортом (5.1.3)	размещение площадок для занятия спортом и физкультурой на открытом воздухе (физкультурные площадки, беговые дорожки, поля для спортивной игры)	не подлежат установлению	не подлежат установлению	устанавливается в соответствии с техническими регламентами, национальными стандартами и правилами	не подлежат установлению
Улично-дорожная сеть (12.0.1)	размещение объектов улично-дорожной сети: автомобильных дорог, трамвайных путей и пешеходных тротуаров в границах населенных пунктов, пешеходных переходов, бульваров, площадей, проездов, велодорожек и объектов велоспортивной и инженерной инфраструктуры; размещение придорожных стоянок (парковок) транспортных средств в границах городских улиц и дорог, за исключением предусмотренных видами разрешенного использования с кодами 2.7.1, 4.9, 7.2.3, а также некапитальных сооружений, предназначенных для охраны транспортных средств	не подлежат установлению	не подлежат установлению	не подлежат установлению	не подлежат установлению
Благоустройство территории (12.0.2)	размещение декоративных, технических, планировочных, конструктивных элементов озеленения, различных видов оборудования и оформления, малых архитектурных форм, некапитальных нестационарных строений и сооружений, информационных щитов и указателей, призматических как составные части благоустройства территории, озеленения туалетов	не подлежат установлению	не подлежат установлению	не подлежат установлению	не подлежат установлению
Условно разрешенные виды использования территориальной зоны «Ж-2. Зона застройки малоэтажными жилыми домами (до 4 этажей, включая мансардный)»					
Блокированная жилая застройка (2.3)	Размещение жилого дома, блокированной с другим жилым домом (другими жилыми домами) в одном ряду общей боковой стены (общими боковыми стенами) без проемов и имеющей отдельный выход на земельный участок; разделение декоративных и плодовых деревьев, овощных и ягодных культур; размещение гаражей для собственных нужд и иных вспомогательных сооружений; обустройство спортивных и детских площадок, площадок для отдыха	3	минимальная площадь земельного участка - 200 для одного блока, максимальная площадь земельного участка - не подлежат установлению	40	расстояние от стены объекта капитального строительства до границы земельного участка: смежной с линией объекта улично-дорожной сети (улицы, проспект, бульвар, шоссе) - 5 м; смежной с линией объекта улично-дорожной сети (проезд, переулок, тупик) - 3 м, граничащей со смежным земельным участком, на котором расположен объект капитального строительства - 3 м
Обслуживание жилой застройки (2.7)	Размещение объектов капитального строительства, размещение которых предусмотрено видами разрешенного использования с кодами 3.1, 3.2, 3.3, 3.4, 3.5.1, 3.5.1.3, 3.6, 3.7, 3.10.1, 4.1, 4.3, 4.4, 4.6, 5.1.2, 5.1.3, если их размещение необходимо для обслуживания жилой застройки, а также связанно с проживанием граждан, не причиняет вреда окружающей среде и санитарному благополучию, не нарушает права жителей, не требует установления санитарной зоны	3	не подлежат установлению	40	расстояние от стены объекта капитального строительства до границы земельного участка: смежной с линией объекта улично-дорожной сети (улицы, проспект, бульвар, шоссе) - 5 м; смежной с линией объекта улично-дорожной сети (проезд, переулок, тупик) - 3 м, граничащей со смежным земельным участком - 3 м
Размещение гаражей для собственных нужд (2.7.2)	Размещение для собственных нужд отдельно стоящих гаражей и (или) гаражей, блокированных общими стенами с другими гаражами в одном ряду, имеющих общими с ними крышу, фундамент и коммуникации	1	для гаража отдельно стоящего или бокового типа минимальная площадь земельного участка - 24, максимальная площадь земельного участка - 30	не подлежат установлению	расстояние от стены объекта капитального строительства до границы земельного участка: смежной с линией объекта улично-дорожной сети не нормируется, граничащей со смежным земельным участком - 3 м. Для подземных автостоянок расстояние от границы смежного земельного участка до стены подземной автостоянки должно быть не менее 1 м, до линии объекта улично-дорожной сети не нормируется
Оказание социальной помощи населению (3.2.2)	размещение зданий, предназначенных для служб психологической и бесплатной юридической помощи, социальных, пенсионных и иных служб (службы занятости населения, пункты питания малоимущих граждан), в которых осуществляется прием граждан по вопросам оказания социальной помощи и назначения социальных или пенсионных выплат, а также для размещения общественных некоммерческих организаций; некоммерческих фондов, благотворительных организаций, клубов по интересам	2	не подлежат установлению	60	расстояние от стены объекта капитального строительства до границы земельного участка: смежной с линией объекта улично-дорожной сети (улицы, проспект, бульвар, шоссе) - 5 м; смежной с линией объекта улично-дорожной сети (проезд, переулок, тупик) - 3 м, граничащей со смежным земельным участком - 3 м

Оказание услуг связи (3.2.3)	размещение зданий, предназначенных для размещения пунктов оказания услуг почтовой, телеграфной, междугородней и международной телефонной связи	2	не подлежат установлению	60	расстояние от стены объекта капитального строительства до границы земельного участка: смежной с линией объекта улично-дорожной сети (улицы, проспект, бульвар, шоссе) - 5 м; смежной с линией объекта улично-дорожной сети (проезд, переулок, тупик) - 3 м, граничащей со смежным земельным участком - 3 м
Амбулаторно-поликлиническое обслуживание (3.4.1)	размещение объектов капитального строительства, предназначенных для оказания гражданам амбулаторно-поликлинической медицинской помощи (поликлиники, фельдшерские пункты, пункты здравоохранения, центры матери и ребенка, диагностические центры, молочные кухни, станции донорства крови, клинические лаборатории)	2	не подлежат установлению	устанавливается в соответствии с техническими регламентами, национальными стандартами и правилами	расстояние до границы смежного земельного участка и до красной линии улиц и проездов определяется в соответствии с техническими регламентами, национальными стандартами и правилами
Дошкольное, начальное и среднее общее образование (3.5.1)	размещение объектов капитального строительства, предназначенных для просвещения, дошкольного, начального и среднего общего образования (детские ясли, детские сады, школы, лицеи, гимназии, художественные, музыкальные школы, образовательные кружки и иные организации, осуществляющие деятельность по воспитанию, образованию и просвещению, в том числе зданий, спортивных сооружений, предназначенных для занятия обучающихся физической культурой и спортом)	2	не подлежат установлению	устанавливается в соответствии с техническими регламентами, национальными стандартами и правилами	расстояние до границы смежного земельного участка и до красной линии улиц и проездов определяется в соответствии с техническими регламентами, национальными стандартами и правилами
Государственное управление (3.8.1)	размещение зданий, предназначенных для размещения государственных органов, государственного пенсионного фонда, органов местного самоуправления, судов, а также организаций, непосредственно обеспечивающих их деятельность или оказывающих государственные и (или) муниципальные услуги	2	не подлежат установлению	60	расстояние от стены объекта капитального строительства до границы земельного участка: смежной с линией объекта улично-дорожной сети (улицы, проспект, бульвар, шоссе) - 5 м; смежной с линией объекта улично-дорожной сети (проезд, переулок, тупик) - 3 м, граничащей со смежным земельным участком - 3 м
Амбулаторное ветеринарное обслуживание (3.10.1)	размещение объектов капитального строительства, предназначенных для оказания ветеринарных услуг без содержания животных	2	не подлежат установлению	60	расстояние от стены объекта капитального строительства до границы земельного участка: смежной с линией объекта улично-дорожной сети (улицы, проспект, бульвар, шоссе) - 5 м; смежной с линией объекта улично-дорожной сети (проезд, переулок, тупик) - 3 м, граничащей со смежным земельным участком - 3 м
Общественное питание (4.6)	размещение объектов капитального строительства в целях осуществления общественного питания (рестораны, кафе, столовые, закусочные, бары)	2	не подлежат установлению	60	расстояние от стены объекта капитального строительства до границы земельного участка: смежной с линией объекта улично-дорожной сети (улицы, проспект, бульвар, шоссе) - 5 м; смежной с линией объекта улично-дорожной сети (проезд, переулок, тупик) - 3 м, граничащей со смежным земельным участком - 3 м
Гостиничное обслуживание (4.7)	Размещение гостиниц	2	не подлежат установлению	устанавливается в соответствии с техническими регламентами, национальными стандартами и правилами	расстояние от стены объекта капитального строительства до границы земельного участка: смежной с линией объекта улично-дорожной сети (улицы, проспект, бульвар, шоссе) - 5 м; смежной с линией объекта улично-дорожной сети (проезд, переулок, тупик) - 3 м, граничащей со смежным земельным участком - 3 м
Обеспечение занятий спортом в помещениях (5.1.2)	размещение спортивных клубов, спортивных залов, бассейнов, физкультурно-оздоровительных комплексов в зданиях и сооружениях	2	не подлежат установлению	устанавливается в соответствии с техническими регламентами, национальными стандартами и правилами	расстояние от стены объекта капитального строительства до границы земельного участка: смежной с линией объекта улично-дорожной сети (улицы, проспект, бульвар, шоссе) - 5 м; смежной с линией объекта улично-дорожной сети (проезд, переулок, тупик) - 3 м, граничащей со смежным земельным участком - 3 м
Оборудованные площадки для занятий спортом (5.1.4)	размещение площадок для занятия спортом и физкультурой на открытом воздухе (теннисные корты, аэродром, мотодром, трамплины, спортивные стрельбища)	не подлежат установлению	не подлежат установлению	устанавливается в соответствии с техническими регламентами, национальными стандартами и правилами	не подлежат установлению
Связь (6.8)	размещение объектов связи, радиовещания, телевидения, включая воздушные радиорелейные, наземные и подземные кабельные линии связи, линии радиодиффузии, антенные поля, усилительные пункты на кабельных линиях связи, инфраструктуру спутниковой связи и телерадиовещания, за исключением объектов связи, размещение которых предусмотрено содержанием видов разрешенного использования с кодами 3.1.1, 3.2.3	не подлежат установлению	не подлежат установлению	не подлежат установлению	за исключением линейных объектов и входящих в их состав сооружений, расстояние от стены объекта капитального строительства до границы земельного участка: смежной с линией объекта улично-дорожной сети (улицы, проспект, бульвар, шоссе) - 5 м; смежной с линией объекта улично-дорожной сети (проезд, переулок, тупик) - 3 м, граничащей со смежным земельным участком - 3 м
Стоянки транспорта общего пользования (7.2.3)	размещение стоянок транспортных средств, осуществляющих перевозки людей по установленному маршруту	не подлежат установлению	не подлежат установлению	не подлежат установлению	расстояние от стены объекта капитального строительства до границы земельного участка: смежной с линией объекта улично-дорожной сети (улицы, проспект, бульвар, шоссе) - 5 м; смежной с линией объекта улично-дорожной сети (проезд, переулок, тупик) - 3 м, граничащей со смежным земельным участком - 3 м
Обеспечение внутреннего правопорядка (8.3)	размещение объектов капитального строительства, необходимых для подготовки и поддержания в готовности органов внутренних дел, Росгвардии и спасательных служб, в которых существует военизированная служба; размещение объектов гражданской обороны, за исключением объектов гражданской обороны, являющихся частями производственных зданий	3	не подлежат установлению	60	расстояние от стены объекта капитального строительства до границы земельного участка: смежной с линией объекта улично-дорожной сети (улицы, проспект, бульвар, шоссе) - 5 м; смежной с линией объекта улично-дорожной сети (проезд, переулок, тупик) - 3 м, граничащей со смежным земельным участком - 3 м

Вспомогательные виды разрешенного использования территориальной зоны «Ж-2. Зона застройки малоэтажными жилыми домами (до 4 этажей, включая мансардный)» определяются в соответствии с статьей 26 настоящих Правил.

- В условиях строительства и реконструкции, когда размеры земельных участков меньше установленных градостроительным регламентом минимальных размеров земельных участков либо конфигурация, инженерно-геологические или иные характеристики которых неблагоприятны для застройки, а также в целях соответствия архитектурно-градостроительному облику сложившейся застройки, указанные расстояния могут быть сокращены при соблюдении требований технических регламентов, норм инсоляции, освещенности и противопожарных требований, а также обеспечении непрямости видимости жилых помещений из окна в окно.
- В случае реконструкции объекта капитального строительства в условиях сложившейся застройки допускается сохранение существующих отступов объекта капитального строительства от границ земельного участка смежных с линией объекта улично-дорожной сети и границ земельного участка смежных земельных участков.
- При размещении зданий, строений и сооружений в данной территориальной зоне должны соблюдаться установленные законодательством нормы пожарной безопасности, обеспечения санитарно-эпидемиологического благополучия населения, нормативные противопожарные и санитарно-эпидемиологические разрывы между зданиями, строениями и сооружениями, в том числе и расположенными на смежных земельных участках, а также технические регламенты, национальные стандарты и правила.
- Все строения в границах земельного участка должны быть обеспечены системами водоотведения с кровли с целью предотвращения подтопления смежных земельных участков и строений.
- Требования к ограждению земельных участков, предназначенных для индивидуального жилищного строительства: высота ограждений земельных участков со стороны улично-дорожной сети должна быть не более 2,5 метра. Конструкция и внешний вид ограждения должен соответствовать решениям фасадов и применяемым отделочным материалам доводления, расположенного на ограждаемом участке. Рекомендуется конструкцию и высоту ограждения выполнять единообразным на протяжении одного квартала с обеих сторон улицы;
- ворота в заборе разрешается устанавливать только со стороны территорий общего пользования;
- ограждения между смежными земельными участками должны быть высотой не более 2 метров и выполняться из свето-аэропрозрачного материала и должны быть проветриваемыми на высоту не менее 0,3 метра от уровня земли;
- при условии соблюдения норм инсоляции и освещенности жилых помещений допускается устройство сплошных ограждений из качественных и эстетически выполненных элементов. При общей толщине конструкции ограждения до 100 миллиметров ограждение допускается устанавливать по центру межевой границы участка, при большей толщине конструкции - смещать в сторону участка инициатора ограждения на величину превышения указанной нормы.
- Расстояние между жилым домом (строением) и границей смежного участка измеряется от цоколя жилого дома (строения) или от стены жилого дома (строения) при отсутствии цоколя, если элементы жилого дома (строения) - эркер, крыльцо, навес, свес крыши и др. - выступают не более чем на 0,5 метра от плоскости стены. Если элементы второго и последующих этажей жилого дома (строения) выступают более чем на 0,5 метра из плоскости наружной стены, расстояние между жилым домом (строением), красной линией, линией регулирования застройки и границей смежного участка измеряется от выступающих частей или от проекции их на землю (балконы, архитектурные элементы фасада здания второго и последующих этажей, расположенные на стопах и др.). Крыльцо, пандус, отмостка и любые выступающие части объектов капитального строительства при проекции их на землю должны располагаться в пределах предоставленного (приобретенного) земельного участка.
- Норма расчета стенок автомобилей для застройки многоквартирными домами принимается из расчета: не менее 0,75 машино-места на одну квартиру в жилом доме стандартного жилья и 1,5 машино-места на одну квартиру в жилом доме бизнес-класса, с размещением 100 процентов в границах земельного участка под многоквартирным домом. Расчет стенок автомобилей для иных объектов осуществляется в соответствии с действующим законодательством.
- В случае недостаточности территории для размещения автомобилей жителей, при соответствующем технико-экономическом обосновании число машино-мест для объектов в границах жилых и общественно-деловых зон может быть уменьшено в соответствии с показателями определенными нормативами градостроительного проектирования.
- Допустимые площади озелененной территории земельных участков определяются в соответствии с таблицей 7.

Таблица 7

№ п/п	Вид разрешенного использования земельного участка	Площадь озелененной территории, %
1.	Малоэтажная многоквартирная жилая застройка	25 и более
2.	Для размещения прочих объектов, за исключением коммунальных объектов, объектов транспорта	от 10 до 15
3.	Земельные участки (территории) общего пользования	не подлежат установлению

К озелененной территории земельного участка относятся части участка, которые не застроены объектами капитального строительства, не заняты временными сооружениями, тротуарами или проездами с твердым покрытием и при этом полностью или частично покрыты зелеными насаждениями, доступными для всех пользователей объектов, расположенных на земельном участке.

Озелененная территория земельного участка может быть оборудована: площадками отдыха, детскими площадками, открытыми спортивными площадками, грунтовыми пешеходными дорожками, другими подобными объектами. Площадь, занимаемая объектами, которыми может быть оборудована озелененная территория земельного участка, не должна превышать 50 процентов площади озелененной территории.

Использование земельных участков и объектов капитального строительства при предоставлении ритуальных услуг:

при предоставлении ритуальных услуг использование земельного участка и объекта капитального строительства осуществляется физическими и юридическими лицами в соответствии с требованиями законодательства с учетом ограничений, установленных настоящими Правилами и Правилами благоустройства;

похоронные бюро, организации, предоставляющие ритуальные услуги, следует размещать в специально выделенном для этих целей отдельно стоящем объекте капитального строительства, расположенном на земельном участке, вид разрешенного использования которого позволяет осуществление данного вида деятельности;

объекты капитального строительства, в которых осуществляется предоставление ритуальных услуг, размещаются при условии наличия зоны моральной защиты, которая обеспечивает визуальную защиту таких объектов, в том числе входы и выходы, скрывает их обзор со стороны территорий общего пользования, жилых домов, организаций, осуществляющих образовательную деятельность, медицинских организаций и организаций культуры, а также автомобильных дорог общего пользования.

Статья 31. Ж-3. Зона застройки среднетажными жилыми домами (от 5 до 8 этажей, включая мансардный)

Таблица 8

Наименование вида разрешенного использования земельного участка (код (числовое обозначение) вида разрешенного использования земельного участка)	Характеристика вида разрешенного использования	Предельные размеры земельных участков и предельные параметры разрешенного строительства, реконструкции объектов капитального строительства			
		Количество надземных этажей	Предельные (минимальные и (или) максимальные) размеры земельных участков, в том числе их площадь, м2	Максимальный процент застройки в границах земельного участка, %	Минимальные отступы от границ земельных участков, м
1	2	3	4	5	6
Основные виды разрешенного использования территориальной зоны «Ж-3. Зона застройки среднетажными жилыми домами (от 5 до 8 этажей, включая мансардный)»					
Среднетажная жилая застройка (2.5)	размещение многоквартирных домов этажностью не выше восьми этажей; благоустройство и озеленение; размещение подземных гаражей и автостоянок; обустройство спортивных и детских площадок, площадок для отдыха; размещение объектов обслуживания жилой застройки во встроенных, пристроенных и встроенно-пристроенных помещениях многоквартирного дома, если общая площадь таких помещений в многоквартирном доме не составляет более 20% общей площади помещений дома	8	не подлежат установлению	40	расстояние от стены объекта капитального строительства до границы земельного участка: смежной с линией объекта улично-дорожной сети (улицы, проспект, бульвар, шоссе) - 5 м; смежной с линией объекта улично-дорожной сети (проезд, переулок, тупик) - 3 м, граничащей со смежным земельным участком - 3 м

Продолжение. Начало на стр. 5

Table with 6 columns: Благоустройство территории (12.0.2), Размещение декоративных, технических, планировочных, конструктивных устройств, элементов озеленения, различных видов оборудования и оформления, малых архитектурных форм, некапитальных нестационарных строений и сооружений, информационных щитов и указателей, применяемых как составные части благоустройства территории, общественных туалетов, не подлежат установлению, не подлежат установлению, не подлежат установлению, не подлежат установлению.

1. В условиях строительства и реконструкции, когда размеры земельных участков меньше установленных градостроительным регламентом минимальных размеров земельных участков либо конфигурация, инженерно-геологические или иные характеристики которых неблагоприятны для застройки, а также в целях соответствия архитектурно-градостроительному облику сложившейся застройки, указанные расстояния могут быть сокращены при соблюдении требований технических регламентов, норм инсоляции, освещенности и противопожарных требований, а также обеспечении непроницаемости жилых помещений из окна в окно.

6. Расстояние между жилым домом (строением) и границей смежного участка измеряется от косяка жилого дома (строения) или от стены жилого дома (строения) при отсутствии цоколя, если элементы жилого дома (строения) - эркер, крыльцо, навес, свес крыши и др. выступают не более чем на 0,5 метра от плоскости стены. Если элементы второго и последующих этажей жилого дома (строения) выступают более чем на 0,5 метра из плоскости наружной стены, расстояние между жилым домом (строением), красной линией, линией регулирования застройки и границей смежного участка измеряется от выступающих частей или от проекции их на землю (балконы, архитектурные элементы фасада здания второго и последующих этажей, расположенные на столбах и др.). Крыльцо, пандус, отмостка и любые выступающие части объектов капитального строительства при проекции их на землю должны располагаться в пределах предоставленного (приобретенного) земельного участка.

7. Норма расчета стоянок автомобилей для застройки многоквартирными домами принимается из расчета: не менее 0,75 машино-места на одну квартиру в жилом доме стандартного жилья и 1,5 машино-места на одну квартиру в жилом доме бизнес-класса, с размещением 100 процентов в границах земельного участка под многоквартирным домом. Расчет стоянок автомобилей для иных объектов осуществляется в соответствии с действующим законодательством.

8. Допустимые площади озелененной территории земельных участков определяются в соответствии с таблицей 11.

Таблица 11

Table with 2 columns: Вид разрешенного использования земельного участка, Площадь озелененной территории, %. Rows include: Многоэтажная жилая застройка (25 и более), Для размещения прочих объектов, за исключением коммунальных объектов, объектов транспорта (от 10 до 15), Земельные участки (территории) общего пользования (не подлежат установлению).

К озелененной территории земельного участка относятся части участка, которые не застроены объектами капитального строительства, не заняты временными сооружениями, тротуары или проездами с твердым покрытием и при этом полностью или частично покрыты зелеными насаждениями, доступными для всех пользователей объектов, расположенных на земельном участке.

Озелененная территория земельного участка может быть оборудована: площадками отдыха, детскими площадками, открытыми спортивными площадками, грунтовыми пешеходными дорожками, другими подобными объектами. Площадь, занимаемая объектами, которыми может быть оборудована озелененная территория земельного участка, не должна превышать 50 процентов площади озелененной территории.

Статья 33. 0-1. Зона исторической застройки

Таблица 12

Table with 6 columns: Наименование вида разрешенного использования, Характеристика вида разрешенного использования, Предельные размеры земельных участков и предельные параметры разрешенного строительства, реконструкции объектов капитального строительства. Rows include: Объекты культурно-досуговой деятельности (3.6.1), Курортная деятельность (9.2), Санаторная деятельность (9.2.1), Историко-культурная деятельность (9.3), Улично-дорожная сеть (12.0.1), Гостиничное обслуживание (4.7), Обеспечение занятий спортом в помещениях (5.1.2), Оборудование площадок для занятий спортом и физкультурой на открытом воздухе (5.1.4), Связь (6.8), Стоянки транспорта общего пользования (7.2.3), Обеспечение внутреннего правопорядка (8.3), Вспомогательные виды разрешенного использования территории (4.4), Банковская и страховая деятельность (4.5), Общественное питание (4.6).

Статья 34. 0-2. Многофункциональная общественно-деловая зона

Таблица 13

Table with 6 columns: Наименование вида разрешенного использования, Характеристика вида разрешенного использования, Предельные размеры земельных участков и предельные параметры разрешенного строительства, реконструкции объектов капитального строительства. Rows include: Предоставление коммунальных услуг (3.1.1), Бытовое обслуживание (3.3), Деловое управление (4.1), Магазины (4.4), Банковская и страховая деятельность (4.5), Общественное питание (4.6).

Развлекательные мероприятия (4.8.1)	Размещение зданий и сооружений, предназначенных для организации развлекательных мероприятий, путешествий, для размещения дискотек и танцевальных площадок, ночных клубов, аквапарков, боулинга, аттракционов и т.п., игровых автоматов (кроме игрового оборудования, используемого для проведения азартных игр), игровых площадок	3	не подлежат установлению	60	расстояние от стены объекта капитального строительства до границы земельного участка: смежной с линией объекта улично-дорожной сети (улица, проспект, бульвар, шоссе) - 5 м; смежной с линией объекта улично-дорожной сети (проезд, переулок, тупик) - 3 м, граничащей со смежным земельным участком - 3 м
Связь (6.8)	Размещение объектов связи, радиовещания, телевидения, включая воздушные радиорелейные, наземные и подземные кабельные линии связи, линии радиодиффузии, антенные поля, усилительные пункты на кабельных линиях связи, инфраструктуру спутниковой связи и теледиффузии, за исключением объектов связи, размещение которых предусмотрено содержанием видов разрешенного использования с кодами 3.1.1, 3.2.3	не подлежат установлению	не подлежат установлению	не подлежат установлению	за исключением линейных объектов и входящих в их состав сооружений, расстояние от стены объекта капитального строительства до границы земельного участка: смежной с линией объекта улично-дорожной сети (улица, проспект, бульвар, шоссе) - 5 м; смежной с линией объекта улично-дорожной сети (проезд, переулок, тупик) - 3 м, граничащей со смежным земельным участком - 3 м
Обеспечение внутреннего порядка (8.3)	размещение объектов капитального строительства, необходимых для подготовки и поддержания в готовности органов внутренних дел, Росгвардии и спасательных служб, в которых существует военизированная служба; размещение объектов гражданской обороны, за исключением объектов гражданской обороны, являющихся частями производственных зданий	не подлежат установлению	не подлежат установлению	не подлежат установлению	расстояние от стены объекта капитального строительства до границы земельного участка: смежной с линией объекта улично-дорожной сети (улица, проспект, бульвар, шоссе) - 5 м; смежной с линией объекта улично-дорожной сети (проезд, переулок, тупик) - 3 м, граничащей со смежным земельным участком - 3 м
Охрана природных территорий (9.1)	сохранение отдельных естественных качеств окружающей природной среды путем ограничения хозяйственной деятельности в данной зоне, в частности: создание и уход за защитными лесами, в том числе городскими лесами, лесами в лесопарках, и иная хозяйственная деятельность, разрешенная в защитных лесах, соблюдение режима использования природных ресурсов в заказниках, сохранение свойств земель, являющихся особо ценными	не подлежат установлению	не подлежат установлению	не подлежат установлению	не подлежат установлению
Историко-культурная деятельность (9.3)	сохранение и изучение объектов культурного наследия народов Российской Федерации (памятников истории и культуры), в том числе: объектов археологического наследия, достопримечательных мест, бытования исторических промыслов, производств и ремесел, исторических поселений, недействующих военных и гражданских захоронений, объектов культурного наследия, хозяйственная деятельность, являющаяся историческим промыслом или ремеслом, а также хозяйственная деятельность, обеспечивающая познавательный туризм	не подлежат установлению	не подлежат установлению	не подлежат установлению	не подлежат установлению

Вспомогательные виды разрешенного использования территориальной зоны «К-2. Санаторно-курортная зона» определяются в соответствии со статьей 26 настоящих Правил.

Статья 38. К-3. Смешанная санаторно-курортная зона

Таблица 17

Наименование вида разрешенного использования земельного участка (код (числовое обозначение) вида разрешенного использования земельного участка)	Характеристика вида разрешенного использования	Предельные размеры земельных участков и предельные параметры разрешенного строительства, реконструкции объектов капитального строительства			
		Количество надземных этажей	Предельные (минимальные и (или) максимальные) размеры земельных участков, в том числе их площадь, м2	Максимальный процент застройки в границах земельного участка, %	Минимальные отступы от границ земельных участков, м
1	2	3	4	5	6
Основные виды разрешенного использования территориальной зоны «К-3. Смешанная санаторно-курортная зона»					
Коммунальное обслуживание (3.1)	размещение зданий и сооружений в целях обеспечения физических и юридических лиц коммунальными услугами. Содержание данного вида разрешенного использования включает в себя содержание видов разрешенного использования с кодами 3.1.1-3.1.2	3	не подлежат установлению	не подлежат установлению	за исключением линейных объектов и входящих в их состав сооружений, расстояние от стены объекта капитального строительства до границы земельного участка: смежной с линией объекта улично-дорожной сети (улица, проспект, бульвар, шоссе) - 5 м; смежной с линией объекта улично-дорожной сети (проезд, переулок, тупик) - 3 м, граничащей со смежным земельным участком - 3 м
Магазины (4.4)	размещение объектов капитального строительства, предназначенных для продажи товаров, торговая площадь которых составляет до 5000 кв. м	3	минимальная площадь земельных участков - 200 кв. м, максимальная площадь земельных участков - не подлежат установлению	60	расстояние от стены объекта капитального строительства до границы земельного участка: смежной с линией объекта улично-дорожной сети (улица, проспект, бульвар, шоссе) - 5 м; смежной с линией объекта улично-дорожной сети (проезд, переулок, тупик) - 3 м, граничащей со смежным земельным участком - 3 м
Курортная деятельность (9.2)	использование, в том числе с их извлечением, для лечения и оздоровления человека природных лечебных ресурсов (месторождения минеральных вод, лечебные грязи, рапой лиманов и озер, особый климат и иные природные факторы и условия, которые используются или могут использоваться для профилактики и лечения заболеваний человека), а также охрана лечебных ресурсов от истощения и уничтожения в границах первой зоны округа горно-санитарной или санитарной охраны лечебно-оздоровительных местностей и курорта	не подлежат установлению	не подлежат установлению	не подлежат установлению	не подлежат установлению
Санаторная деятельность (9.2.1)	размещение санаториев, профилакториев, бальнеологических лечебниц, грязелечебниц, обеспечивающих оказание услуги по лечению и оздоровлению населения; обустройство лечебно-оздоровительных местностей (пляжи, бьюветы, места добычи целебной грязи); размещение лечебно-оздоровительных лагерей	не подлежат установлению	не подлежат установлению	40	расстояние от стены объекта капитального строительства до границы земельного участка: смежной с линией объекта улично-дорожной сети (улица, проспект, бульвар, шоссе) - 5 м; смежной с линией объекта улично-дорожной сети (проезд, переулок, тупик) - 3 м, граничащей со смежным земельным участком - 3 м
Улично-дорожная сеть (12.0.1)	размещение объектов улично-дорожной сети: автомобильных дорог, трамвайных путей и пешеходных тротуаров в границах населенных пунктов, пешеходных переходов, бульваров, площадей, проездов, велодорожек и объектов велосипедной и инженерной инфраструктуры; размещение придорожных стоек (парковок) транспортных средств в границах городских улиц и дорог, за исключением предусмотренных видами разрешенного использования с кодами 2.7.1, 4.9, 7.2.3, а также некапитальных сооружений, предназначенных для охраны транспортных средств	не подлежат установлению	не подлежат установлению	не подлежат установлению	не подлежат установлению
Благоустройство территории (12.0.2)	размещение декоративных, технических, планировочных, конструктивных устройств, элементов озеленения, различных видов оборудования и оформления, малых архитектурных форм, некапитальных нестационарных строений и сооружений, информационных щитов и указателей, применяемых как составные части благоустройства территории, общественных туалетов	не подлежат установлению	не подлежат установлению	не подлежат установлению	не подлежат установлению
Условно разрешенные виды использования территориальной зоны «К-3. Смешанная санаторно-курортная зона»					
Малозэтажная многоквартирная жилая застройка (2.1.1)	Размещение малозэтажных многоквартирных домов (многоквартирные дома высотой до 4 этажей, включая мансардный); обустройство спортивных и детских площадок, площадок для отдыха; размещение объектов обслуживания жилой застройки во встроенных, пристроенных и встроенно-пристроенных помещениях малозэтажного многоквартирного дома, если общая площадь таких помещений в малозэтажном многоквартирном доме не составляет более 15 % общей площади помещений дома	4	не подлежат установлению	60	расстояние от стены объекта капитального строительства до границы земельного участка: смежной с линией объекта улично-дорожной сети (улица, проспект, бульвар, шоссе) - 5 м; смежной с линией объекта улично-дорожной сети (проезд, переулок, тупик) - 3 м, граничащей со смежным земельным участком - 3 м
Среднеэтажная жилая застройка (2.5)	размещение многоквартирных домов этажностью не выше восьми этажей; благоустройство и озеленение; размещение подземных гаражей и автостоянок; обустройство спортивных и детских площадок, площадок для отдыха; размещение объектов обслуживания жилой застройки во встроенных, пристроенных и встроенно-пристроенных помещениях многоквартирного дома, если общая площадь таких помещений в многоквартирном доме не составляет более 20 % общей площади помещений дома	8	не подлежат установлению	40	расстояние от стены объекта капитального строительства до границы земельного участка: смежной с линией объекта улично-дорожной сети (улица, проспект, бульвар, шоссе) - 5 м; смежной с линией объекта улично-дорожной сети (проезд, переулок, тупик) - 3 м, граничащей со смежным земельным участком - 3 м
Оказание социальной помощи населению (3.2.2)	размещение зданий, предназначенных для психологической и бесплатной юридической помощи, социальных, пенсионных и иных служб (службы занятости населения, пункты питания малоимущих граждан), в которых осуществляется прием граждан по вопросам оказания социальной помощи и назначения социальных или пенсионных выплат, а также для размещения общественных некоммерческих организаций: некоммерческих фондов, благотворительных организаций, клубов по интересам	5	не подлежат установлению	60	расстояние от стены объекта капитального строительства до границы земельного участка: смежной с линией объекта улично-дорожной сети (улица, проспект, бульвар, шоссе) - 5 м; смежной с линией объекта улично-дорожной сети (проезд, переулок, тупик) - 3 м, граничащей со смежным земельным участком - 3 м
Оказание услуг связи (3.2.3)	размещение зданий, предназначенных для размещения пунктов оказания услуг почтовой, телефонной, междугородной и междоуездной телефонной связи	3	не подлежат установлению	60	расстояние от стены объекта капитального строительства до границы земельного участка: смежной с линией объекта улично-дорожной сети (улица, проспект, бульвар, шоссе) - 5 м; смежной с линией объекта улично-дорожной сети (проезд, переулок, тупик) - 3 м, граничащей со смежным земельным участком - 3 м
Бытовое обслуживание (3.3)	размещение объектов капитального строительства, предназначенных для оказания населению организациями бытовых услуг (мастерские мелкого ремонта, ателье, бани, парикмахерские, прачечные, химчистки, похоронные бюро)	3	не подлежат установлению	60	расстояние от стены объекта капитального строительства до границы земельного участка: смежной с линией объекта улично-дорожной сети (улица, проспект, бульвар, шоссе) - 5 м; смежной с линией объекта улично-дорожной сети (проезд, переулок, тупик) - 3 м, граничащей со смежным земельным участком - 3 м
Амбулаторно-поликлиническое обслуживание (3.4.1)	размещение объектов капитального строительства, предназначенных для оказания гражданам амбулаторно-поликлинической медицинской помощи (поликлиники, фельдшерские пункты, пункты здравоохранения, центры матери и ребенка, диагностические центры, молочные кухни, станции донорства крови, клинические лаборатории)	не подлежат установлению	не подлежат установлению	устанавливается в соответствии с техническими регламентами, национальными стандартами и правилами	расстояние до границы смежного земельного участка и до красной линии улиц и проездов определяется в соответствии с техническими регламентами, национальными стандартами и правилами

Статья 39. К-4. Многофункциональная санаторно-курортная зона

Таблица 18

Наименование вида разрешенного использования земельного участка (код (числовое обозначение) вида разрешенного использования земельного участка)	Характеристика вида разрешенного использования	Предельные размеры земельных участков и предельные параметры разрешенного строительства, реконструкции объектов капитального строительства			
		Количество надземных этажей	Предельные (минимальные и (или) максимальные) размеры земельных участков, в том числе их площадь, м2	Максимальный процент застройки в границах земельного участка, %	Минимальные отступы от границ земельных участков, м
1	2	3	4	5	6
Основные виды разрешенного использования территориальной зоны «К-4. Многофункциональная санаторно-курортная зона»					
Коммунальное обслуживание (3.1)	размещение зданий и сооружений в целях обеспечения физических и юридических лиц коммунальными услугами. Содержание данного вида разрешенного использования включает в себя содержание видов разрешенного использования с кодами 3.1.1-3.1.2	3	не подлежат установлению	не подлежат установлению	за исключением линейных объектов и входящих в их состав сооружений, расстояние от стены объекта капитального строительства до границы земельного участка: смежной с линией объекта улично-дорожной сети (улица, проспект, бульвар, шоссе) - 5 м; смежной с линией объекта улично-дорожной сети (проезд, переулок, тупик) - 3 м, граничащей со смежным земельным участком - 3 м
Объекты культурно-досуговой деятельности (3.6.1)	размещение зданий, предназначенных для размещения музеев, выставочных залов, художественных галерей, домов культуры, библиотек, кинотеатров и кинозалов, театров, филармоний, концертных залов, планетариев	5	не подлежат установлению	не подлежат установлению	расстояние от стены объекта капитального строительства до границы земельного участка: смежной с линией объекта улично-дорожной сети (улица, проспект, бульвар, шоссе) - 5 м; смежной с линией объекта улично-дорожной сети (проезд, переулок, тупик) - 3 м, граничащей со смежным земельным участком - 3 м
Парки культуры и отдыха (3.6.2)	размещение парков культуры и отдыха	не подлежат установлению	не подлежат установлению	не подлежат установлению	не подлежат установлению

Table with 6 columns: Вид использования, Требования к объекту, Требования к участку, Требования к инфраструктуре, Требования к безопасности, Требования к экологии. Rows include categories like 'Стоянки транспорта', 'Обеспечение внутреннего правопорядка', 'Улично-дорожная сеть', 'Благоустройство территории', 'Бытовое обслуживание', 'Амбулаторное ветеринарное обслуживание', 'Приют для животных', 'Деловое управление', 'Магазины', 'Общественное питание', 'Служебные гаражи', 'Заправка транспортных средств'.

Статья 41. Т. Зона транспортной инфраструктуры

Таблица 20

Table with 6 columns: Наименование вида разрешенного использования, Характеристика вида разрешенного использования, Предельные размеры земельных участков, Предельные параметры разрешенного строительства, Минимальные отступы от границ земельных участков. Rows include categories like 'Предоставление коммунальных услуг', 'Административные здания', 'Объекты дорожно-транспортного сервиса', 'Стоянка транспортных средств', 'Связь', 'Железнодорожный транспорт', 'Железнодорожные пути'.

Статья 42. И. Зона инженерной инфраструктуры

Таблица 21

Table with 6 columns: Вид использования, Требования к объекту, Требования к участку, Требования к инфраструктуре, Требования к безопасности, Требования к экологии. Rows include categories like 'Обслуживание железнодорожных перевозок', 'Автомобильный транспорт', 'Размещение автомобильных дорог', 'Обслуживание перевозок пассажиров', 'Стоянки транспорта', 'Воздушный транспорт', 'Обеспечение внутреннего правопорядка', 'Улично-дорожная сеть', 'Благоустройство территории', 'Хранение автотранспорта', 'Деловое управление', 'Магазины', 'Общественное питание', 'Гостиничное обслуживание', 'Служебные гаражи', 'Склад', 'Вспомогательные виды разрешенного использования'.

Продолжение. Начало на стр. 11

Table with 6 columns: 1, 2, 3, 4, 5, 6. Title: Основные виды разрешенного использования территориальной зоны «И. Зона инженерной инфраструктуры».

Условно разрешенные виды использования территориальной зоны «И. Зона инженерной инфраструктуры»

Table with 6 columns: 1, 2, 3, 4, 5, 6. Title: Условно разрешенные виды использования территориальной зоны «И. Зона инженерной инфраструктуры».

Статья 43. УДС. Зона объектов улично-дорожной сети

Таблица 22

Table with 6 columns: 1, 2, 3, 4, 5, 6. Title: Основные виды разрешенного использования территориальной зоны «Зона объектов улично-дорожной сети».

Вспомогательные виды разрешенного использования территориальной зоны «Зона объектов улично-дорожной сети» определяются в соответствии с статьей 26 настоящих Правил.

Статья 44. Р-1. Зона озелененных территорий общего пользования (городские леса)

Таблица 23

Table with 6 columns: 1, 2, 3, 4, 5, 6. Title: Основные виды разрешенного использования территориальной зоны «Р-1. Зона озелененных территорий общего пользования (городские леса)».

Условно разрешенные виды использования территориальной зоны «Р-1. Зона озелененных территорий общего пользования (городские леса)»

Table with 6 columns: 1, 2, 3, 4, 5, 6. Title: Условно разрешенные виды использования территориальной зоны «Р-1. Зона озелененных территорий общего пользования (городские леса)».

Вспомогательные виды разрешенного использования территориальной зоны «Р-1. Зона озелененных территорий общего пользования (городские леса)» определяются в соответствии с статьей 26 настоящих Правил.

Статья 45. Р-2. Зона озелененных территорий общего пользования (лесопарки, сады, скверы, бульвары, пруды, озера, объекты для отдыха, туризма, занятий физической культурой и спортом)

Таблица 24

Table with 6 columns: 1, 2, 3, 4, 5, 6. Title: Основные виды разрешенного использования территориальной зоны «Р-2. Зона озелененных территорий общего пользования (лесопарки, сады, скверы, бульвары, пруды, озера, объекты для отдыха, туризма, занятий физической культурой и спортом)».

Table with 6 columns: Наименование вида разрешенного использования, Характеристика вида разрешенного использования, Предельные размеры земельных участков, Максимальный процент застройки, Минимальные отступы от границ земельных участков, М.

Статья 46. РО. Зона режимных территорий

Таблица 25

Main table with 6 columns: Наименование вида разрешенного использования, Характеристика вида разрешенного использования, Предельные размеры земельных участков, Максимальный процент застройки, Минимальные отступы от границ земельных участков, М.

Статья 47. С-1. Зона кладбищ

Таблица 26

Table with 6 columns: Наименование вида разрешенного использования, Характеристика вида разрешенного использования, Предельные размеры земельных участков, Максимальный процент застройки, Минимальные отступы от границ земельных участков, М.

Статья 48. С-2. Зона зелененных территорий специального назначения

Таблица 27

Table with 6 columns: Наименование вида разрешенного использования, Характеристика вида разрешенного использования, Предельные размеры земельных участков, Максимальный процент застройки, Минимальные отступы от границ земельных участков, М.

Статья 49. СХ-1. Зона сельскохозяйственного использования

Таблица 28

Table with 6 columns: Наименование вида разрешенного использования, Характеристика вида разрешенного использования, Предельные размеры земельных участков, Максимальный процент застройки, Минимальные отступы от границ земельных участков, М.

Продолжение. Начало на стр. 13

Table with 6 columns: Вид разрешенного использования, Характеристика вида разрешенного использования, Предельные размеры земельных участков, Предельные параметры разрешенного строительства, Максимальный процент застройки, Минимальные отступы от границ земельных участков.

Таблица 29

Main table with 6 columns: Вид разрешенного использования, Характеристика вида разрешенного использования, Предельные размеры земельных участков, Предельные параметры разрешенного строительства, Максимальный процент застройки, Минимальные отступы от границ земельных участков.

Table with 6 columns: Вид разрешенного использования, Характеристика вида разрешенного использования, Предельные размеры земельных участков, Предельные параметры разрешенного строительства, Максимальный процент застройки, Минимальные отступы от границ земельных участков.

Таблица 28

Table with 6 columns: Вид разрешенного использования, Характеристика вида разрешенного использования, Предельные размеры земельных участков, Предельные параметры разрешенного строительства, Максимальный процент застройки, Минимальные отступы от границ земельных участков.

Main table with 6 columns: Вид разрешенного использования, Характеристика вида разрешенного использования, Предельные размеры земельных участков, Предельные параметры разрешенного строительства, Максимальный процент застройки, Минимальные отступы от границ земельных участков.

РАЗДЕЛ IV. ТЕРРИТОРИИ, НА КОТОРЫЕ ГРАДОСТРОИТЕЛЬНЫЕ РЕГЛАМЕНТЫ НЕ РАСПРОСТРАНЯЮТСЯ ИЛИ ДЛЯ КОТОРЫХ ГРАДОСТРОИТЕЛЬНЫЕ РЕГЛАМЕНТЫ НЕ УСТАНАВЛИВАЮТСЯ

ГЛАВА 18. ИСПОЛЬЗОВАНИЕ ТЕРРИТОРИЙ, НА КОТОРЫЕ ГРАДОСТРОИТЕЛЬНЫЕ РЕГЛАМЕНТЫ НЕ РАСПРОСТРАНЯЮТСЯ ИЛИ ДЛЯ КОТОРЫХ ГРАДОСТРОИТЕЛЬНЫЕ РЕГЛАМЕНТЫ НЕ УСТАНАВЛИВАЮТСЯ

Статья 52. Территории, на которые установленные настоящими Правилами градостроительные регламенты не распространяются

Действие градостроительного регламента не распространяется на земельные участки: 1. В границах территории памятников и ансамблей, включенных в единый государственный реестр объектов культурного наследия (памятников истории и культуры) народов Российской Федерации...

Статья 53. Территории, для которых настоящими Правилами градостроительные регламенты не устанавливаются

1. Градостроительные регламенты не устанавливаются для земель лесного фонда, земель покрытых поверхностными водами, земель запаса, земель особо охраняемых природных территорий (за исключением земель лечебно-оздоровительных местностей и курортов), сельскохозяйственных угодий в составе земель сельско-

хозяйственного назначения, земельных участков, расположенных в границах особых экономических зон и территорий опережающего социально-экономического развития.

2. До установления градостроительных регламентов в отношении земельных участков, включенных в границы населенных пунктов из земель лесного фонда (за исключением лесных участков, которые до 1 января 2016 г. предоставлялись гражданам или юридическим лицам либо на которых расположены объекты недвижимого имущества, права на которые возникли до 1 января 2016 г., и разрешенное использование либо назначение которых до их включения в границы населенного пункта не было связано с использованием лесов), а также земельные участки используются с учетом ограничений, установленных при использовании городских лесов в соответствии с лесным законодательством.

3. Использование земельных участков, на которые действие градостроительных регламентов не распространяется или для которых градостроительные регламенты не устанавливаются, определяется уполномоченными федеральными органами исполнительной власти, уполномоченными органами исполнительной власти субъектов Российской Федерации или уполномоченными органами местного самоуправления в соответствии с федеральными законами. Использование земельных участков в границах особых экономических зон определяется органами управления особыми экономическими зонами. Использование земель или земельных участков из состава земель лесного фонда, земель или земельных участков, расположенных в границах особо охраняемых природных территорий, определяется соответственно лесохозяйственным регламентом, положением об особо охраняемой природной территории в соответствии с лесным законодательством, законодательством об особо охраняемых природных территориях.

Приложение 1 к Правилам землепользования и застройки городского округа города-курорта Железноводска Ставропольского края

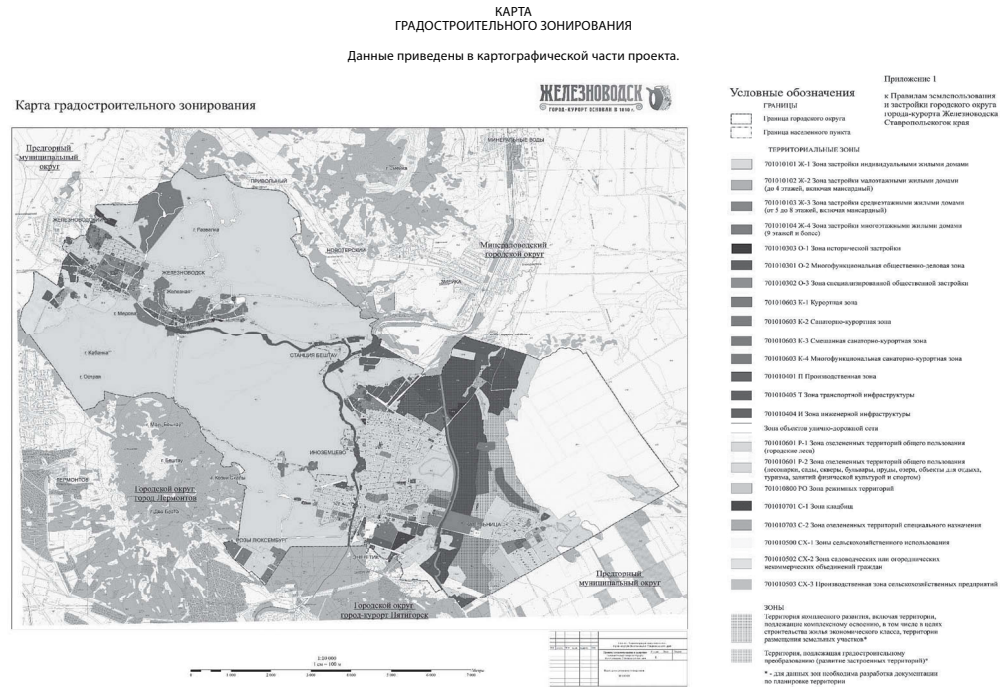

Приложение 2 к Правилам землепользования и застройки городского округа города-курорта Железноводска Ставропольского края

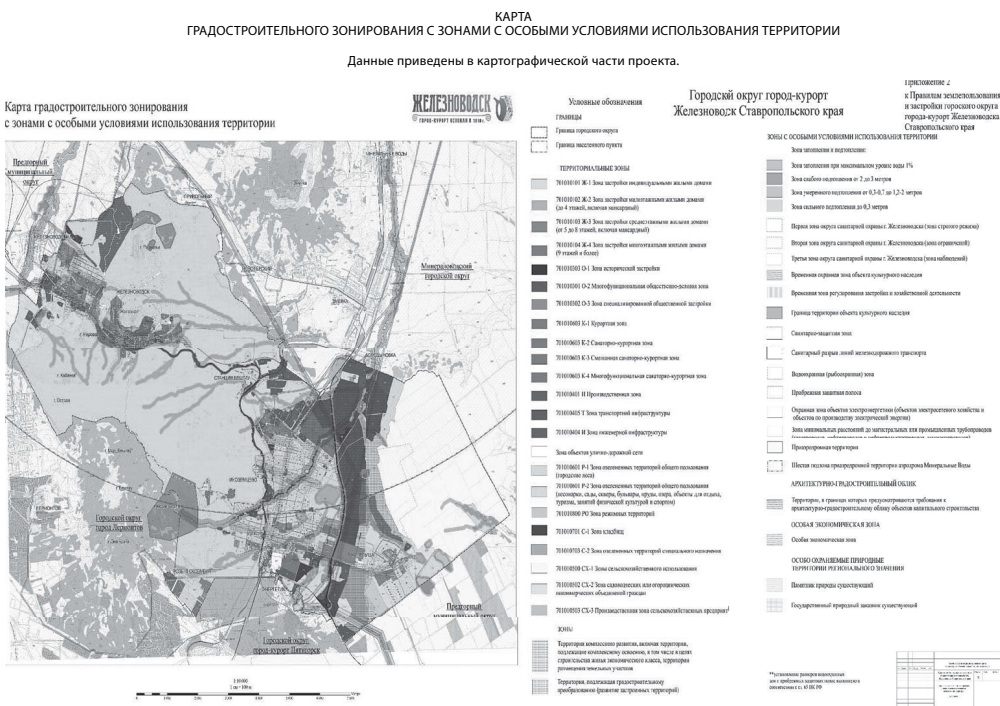

Приложение 3 к Правилам землепользования и застройки городского округа города-курорта Железноводска Ставропольского края

Table with 2 columns: 'Наименование' and 'Ограничения использования земельных участков и объектов капитального строительства в связи с установлением зон горно-санитарной охраны'. It lists various zones and their corresponding restrictions on land use and construction.

Приложение 4 к Правилам землепользования и застройки городского округа города-курорта Железноводска Ставропольского края

Table with 2 columns: 'Наименование' and 'Ограничения использования земельных участков и объектов капитального строительства в связи с установлением особо охраняемых природных территорий'. It lists protected natural territories and the restrictions on land use within them.

Table with 2 columns: 'Наименование' and 'Ограничения использования земельных участков и объектов капитального строительства в связи с установлением зон санитарной охраны источников питьевого водоснабжения'. It lists water supply protection zones and their restrictions.

Приложение 5 к Правилам землепользования и застройки городского округа города-курорта Железноводска Ставропольского края

Table with 2 columns: 'Наименование' and 'Ограничения использования земельных участков и объектов капитального строительства'. It lists various land use zones and their specific restrictions.

Дума города-курорта Железноводска Ставропольского края

РЕШЕНИЕ 2. Железноводск №177-IV

О внесении изменений в решение Думы города-курорта Железноводска Ставропольского края от 16 декабря 2022 года № 123-IV «О бюджете города-курорта Железноводска Ставропольского края на 2023 год и плановый период 2024 и 2025 годов»

В соответствии с Бюджетным кодексом Российской Федерации, Федеральным законом от 06 октября 2003 года № 131-ФЗ «Об общих принципах организации местного самоуправления в Российской Федерации», Уставом города-курорта Железноводска Ставропольского края, решением Думы города-курорта Железноводска Ставропольского края от 12 декабря 2013 года № 333-IV «О Положении о бюджетном процессе в городе-курорте Железноводске Ставропольского края», рассмотрев предложение главы города-курорта Железноводска Ставропольского края (от 14 июля 2023 года 27/5362/23), Дума города-курорта Железноводска Ставропольского края

РЕШИЛА: 1. Внести в решение Думы города-курорта Железноводска Ставропольского края от 16 декабря 2022 года № 123-IV «О бюджете города-курорта Железноводска Ставропольского края на 2023 год и плановый период 2024 и 2025 годов» (далее – решение) следующие изменения:

- 1.1. В пункте 1 решения: - в подпункте 1 цифры «2 378 087 152,43» заменить цифрами «2 395 043 703,39»; - в подпункте 2 цифры «2 501 042 704,73» заменить цифрами «2 517 999 255,69».

ИСТОЧНИКИ финансирования дефицита бюджета города-курорта Железноводска Ставропольского края и погашения долговых обязательств города-курорта Железноводска Ставропольского края на 2023 год

Table with 3 columns: 'Наименование', 'Код бюджетной классификации', 'Сумма'. It lists various budget items and their amounts.

А.А. СИБУХИН, начальник Финансового управления администрации города-курорта Железноводска Ставропольского края

Приложение 2 к решению Думы города-курорта Железноводска Ставропольского края от 28 июля 2023 года № 177-IV

Приложение 3 к решению Думы города-курорта Железноводска Ставропольского края от 16 декабря 2022 года № 123-IV

РАСПРЕДЕЛЕНИЕ доходов бюджета города-курорта Железноводска Ставропольского края по группам, подгруппам, статьям классификации доходов бюджетов бюджетной классификации Российской Федерации на 2023 год

Table with 3 columns: 'Наименование показателей', 'Код', 'Сумма'. It lists various budget items and their amounts.

Муниципальная программа «Развитие транспортной системы и охрана окружающей среды в городе-курорте Железноводске Ставропольского края»	620	06	05	09 0 00 00000	-	338 485 516,00
Подпрограмма «Экологическая безопасность города-курорта Железноводска Ставропольского края»	620	06	05	09 2 00 00000	-	338 485 516,00
Обеспечение охраны лесных массивов относящихся к городу-курорту Железноводску Ставропольского края	620	06	05	09 2 01 00000	-	400 000,00
Расходы на лесовосстановительные и противопожарные мероприятия в лесных массивах относящихся к городу-курорту Железноводску Ставропольского края	620	06	05	09 2 01 20420	-	400 000,00
Закупка товаров, работ и услуг для обеспечения государственных (муниципальных) нужд	620	06	05	09 2 01 20420	200	400 000,00
Проведение мероприятий по улучшению санитарно-эпидемиологической ситуации в городе-курорте Железноводска Ставропольского края	620	06	05	09 2 02 00000	-	1 696 856,00
Расходы на ликвидацию стихийных свалок города-курорта Железноводска Ставропольского края	620	06	05	09 2 02 20440	-	1 200 000,00
Закупка товаров, работ и услуг для обеспечения государственных (муниципальных) нужд	620	06	05	09 2 02 20440	200	1 200 000,00
Расходы на оплату химических анализов, используемых при расчете	620	06	05	09 2 02 20450	-	76 856,00
Закупка товаров, работ и услуг для обеспечения государственных (муниципальных) нужд	620	06	05	09 2 02 20450	200	76 856,00
Расходы на оплату за негативное воздействие на окружающую среду	620	06	05	09 2 02 20460	-	120 000,00
Иные бюджетные ассигнования	620	06	05	09 2 02 20460	800	120 000,00
Прочие мероприятия по ликвидации несанкционированных свалок в границах городов и наиболее опасных объектов накопленного экологического вреда окружающей среде	620	06	05	09 2 02 21350	-	200 000,00
Закупка товаров, работ и услуг для обеспечения государственных (муниципальных) нужд	620	06	05	09 2 02 21350	200	200 000,00
Предоставление субсидий юридическим лицам (за исключением субсидий муниципальным учреждениям), индивидуальным предпринимателям, физическим лицам на возмещение затрат по удалению карантинной растительности	620	06	05	09 2 02 60060	-	100 000,00
Иные бюджетные ассигнования	620	06	05	09 2 02 60060	800	100 000,00
Реализация регионального проекта «Чистая страна»	620	06	05	09 2 G1 00000	-	336 388 660,00
Ликвидация несанкционированных свалок в границах городов и наиболее опасных объектов накопленного экологического вреда окружающей среде	620	06	05	09 2 G1 52420	-	336 388 660,00
Закупка товаров, работ и услуг для обеспечения государственных (муниципальных) нужд	620	06	05	09 2 G1 52420	200	336 388 660,00
Контрольно-счетная палата города-курорта Железноводска Ставропольского края	643	-	-	-	-	4 419 861,00
Обеспечение деятельности Контрольно-счетной палаты города-курорта Железноводска Ставропольского края	643	01	06	73 1 00 00000	-	4 419 861,00
Непрограммные расходы в рамках обеспечения деятельности Контрольно-счетной палаты города-курорта Железноводска Ставропольского края	643	01	06	73 1 00 00000	-	4 419 861,00
Расходы на обеспечение функций органов местного самоуправления	643	01	06	73 1 00 10010	-	794 951,60
Расходы на выплаты персоналу в целях обеспечения выполнения функций государственными (муниципальными) органами, казенными учреждениями, органами управления государственными внебюджетными фондами	643	01	06	73 1 00 10010	100	119 590,22
Закупка товаров, работ и услуг для обеспечения государственных (муниципальных) нужд	643	01	06	73 1 00 10010	200	675 361,38
Расходы на выплаты по оплате труда работников органов местного самоуправления	643	01	06	73 1 00 10020	-	3 624 909,40
Расходы на выплаты персоналу в целях обеспечения выполнения функций государственными (муниципальными) органами, казенными учреждениями, органами управления государственными внебюджетными фондами	643	01	06	73 1 00 10020	100	3 624 909,40
Итого						2 517 999 255,69

А.А. Сивухин, начальник Финансового управления администрации города-курорта Железноводска Ставропольского края

Приложение 4
к решению Думы
города-курорта Железноводска
Ставропольского края
от 28 июля 2023 года № 177-VI

Приложение 7
к решению Думы
города-курорта Железноводска
Ставропольского края
от 16 декабря 2022 года № 123-VI

РАСПРЕДЕЛЕНИЕ
бюджетных ассигнований по целевым статьям (муниципальным программам и непрограммным направлениям деятельности), группам видов расходов классификации расходов бюджета города-курорта Железноводска Ставропольского края на 2023 год (рублей)

Наименование	Целевая статья	Вид расходов	Сумма
1	2	3	4
Муниципальная программа города-курорта Железноводска Ставропольского края «Развитие образования в городе-курорте Железноводска Ставропольского края»	01 0 00 00000	-	800 194 956,32
Подпрограмма «Развитие дошкольного, общего и дополнительного образования в городе-курорте Железноводске Ставропольского края»	01 1 00 00000	-	786 774 155,21
Развитие сети дошкольных образовательных учреждений	01 1 01 00000	-	290 527 836,99
Обеспечение деятельности (оказание услуг) детских дошкольных учреждений	01 1 01 11050	-	157 897 993,49
Расходы на выплаты персоналу в целях обеспечения выполнения функций государственными (муниципальными) органами, казенными учреждениями, органами управления государственными внебюджетными фондами	01 1 01 11050	100	4 665 383,78
Закупка товаров, работ и услуг для обеспечения государственных (муниципальных) нужд	01 1 01 11050	200	1 923 358,73
Предоставление субсидий бюджетным, автономным учреждениям и иным некоммерческим организациям	01 1 01 11050	600	151 275 492,98
Иные бюджетные ассигнования	01 1 01 11050	800	33 758,00
Обеспечение государственных гарантий реализации прав на получение общедоступного и бесплатного дошкольного образования в муниципальных дошкольных и общеобразовательных организациях и на финансовое обеспечение получения дошкольного образования в частных дошкольных и частных общеобразовательных организациях	01 1 01 77170	-	132 629 843,50
Расходы на выплаты персоналу в целях обеспечения выполнения функций государственными (муниципальными) органами, казенными учреждениями, органами управления государственными внебюджетными фондами	01 1 01 77170	100	4 122 500,99
Закупка товаров, работ и услуг для обеспечения государственных (муниципальных) нужд	01 1 01 77170	200	12 880,03
Предоставление субсидий бюджетным, автономным учреждениям и иным некоммерческим организациям	01 1 01 77170	600	128 494 462,48
Компенсация части платы, взимаемой с родителей (законных представителей) за присмотр и уход за детьми, осваивающими образовательные программы дошкольного образования в образовательных организациях города-курорта Железноводска Ставропольского края	01 1 02 00000	-	9 188 762,94
Компенсация части платы, взимаемой с родителей (законных представителей) за присмотр и уход за детьми, осваивающими образовательные программы дошкольного образования в образовательных организациях	01 1 02 76140	-	9 188 762,94
Социальное обеспечение и иные выплаты населению	01 1 02 76140	300	9 188 762,94
Исполнение обязательств перед банком в части зачисления компенсации части родительской платы на лицевые счета граждан	01 1 03 00000	-	137 832,72
Компенсация части платы, взимаемой с родителей (законных представителей) за присмотр и уход за детьми, осваивающими образовательные программы дошкольного образования в образовательных организациях	01 1 03 76140	-	137 832,72
Закупка товаров, работ и услуг для обеспечения государственных (муниципальных) нужд	01 1 03 76140	200	137 832,72
Развитие общего образования в городе-курорте Железноводска Ставропольского края	01 1 05 00000	-	363 607 766,62
Обеспечение деятельности (оказание услуг) школы-детского сада, начальной, неполной средней и средней школы	01 1 05 11060	-	93 579 268,76
Предоставление субсидий бюджетным, автономным учреждениям и иным некоммерческим организациям	01 1 05 11060	600	93 579 268,76
Обеспечение ребенка (детей) участника специальной военной операции, обучающегося (обучающихся) по образовательным программам основного общего или среднего общего образования в муниципальной образовательной организации, бесплатным горячим питанием	01 1 05 77130	-	546 633,23
Предоставление субсидий бюджетным, автономным учреждениям и иным некоммерческим организациям	01 1 05 77130	600	546 633,23
Обеспечение государственных гарантий реализации прав на получение общедоступного и бесплатного начального общего, основного общего, среднего общего образования в муниципальных общеобразовательных организациях, а также обеспечение дополнительного образования детей в муниципальных общеобразовательных организациях и на финансовое обеспечение получения начального общего, основного общего, среднего общего образования в частных общеобразовательных организациях	01 1 05 77160	-	164 817 330,65
Предоставление субсидий бюджетным, автономным учреждениям и иным некоммерческим организациям	01 1 05 77160	600	164 817 330,65
Организация бесплатного горячего питания обучающихся, получающих начальное общее образование в государственных и муниципальных образовательных организациях	01 1 05 13040	-	30 323 893,21
Предоставление субсидий бюджетным, автономным учреждениям и иным некоммерческим организациям	01 1 05 13040	600	30 323 893,21
Реализация мероприятий по модернизации школьных систем образования	01 1 05 17500	-	27 849 867,10
Предоставление субсидий бюджетным, автономным учреждениям и иным некоммерческим организациям	01 1 05 17500	600	27 849 867,10
Ежемесячное денежное вознаграждение за классное руководство педагогическим работникам государственных и муниципальных образовательных организаций, реализующих образовательные программы начального общего образования, образовательные программы основного общего образования, образовательные программы среднего общего образования	01 1 05 R3030	-	14 768 586,00
Предоставление субсидий бюджетным, автономным учреждениям и иным некоммерческим организациям	01 1 05 R3030	600	14 768 586,00
Реализация мероприятий по модернизации школьных систем образования (завершение работ по капитальному ремонту)	01 1 05 57500	-	31 722 187,67
Предоставление субсидий бюджетным, автономным учреждениям и иным некоммерческим организациям	01 1 05 57500	600	31 722 187,67
Развитие дополнительного образования детей в городе-курорте Железноводске Ставропольского края	01 1 06 00000	-	66 114 784,19
Обеспечение деятельности (оказание услуг) учреждений по внешкольной работе с детьми	01 1 06 11070	-	65 295 292,19
Предоставление субсидий бюджетным, автономным учреждениям и иным некоммерческим организациям	01 1 06 11070	600	65 295 292,19
Обеспечение деятельности муниципальных модельных опорных центров персонализированного финансирования дополнительного образования детей города-курорта Железноводска Ставропольского края	01 1 06 21300	-	819 492,00
Предоставление субсидий бюджетным, автономным учреждениям и иным некоммерческим организациям	01 1 06 21300	600	819 492,00
Организация летней занятости, канicularного отдыха, оздоровления и трудовой занятости детей и подростков в общеобразовательных учреждениях и учреждениях дополнительного образования детей	01 1 07 00000	-	4 771 360,07
Организация летней трудовой занятости детей и подростков	01 1 07 20020	-	1 152 663,25
Предоставление субсидий бюджетным, автономным учреждениям и иным некоммерческим организациям	01 1 07 20020	600	1 152 663,25
Обеспечение отдыха и оздоровления детей	01 1 07 78810	-	3 618 696,82
Предоставление субсидий бюджетным, автономным учреждениям и иным некоммерческим организациям	01 1 07 78810	600	3 618 696,82
Пожарная безопасность образовательных учреждений города-курорта Железноводска Ставропольского края	01 1 08 00000	-	8 872 717,00
Повышение уровня противопожарной защиты учреждений образования города-курорта Железноводска Ставропольского края	01 1 08 20030	-	8 872 717,00
Предоставление субсидий бюджетным, автономным учреждениям и иным некоммерческим организациям	01 1 08 20030	600	8 872 717,00
Обеспечение функционирования системы персонализированного финансирования дополнительного образования детей	01 1 12 00000	-	4 373 400,00
Обеспечение деятельности муниципальных модельных опорных центров персонализированного финансирования дополнительного образования детей города-курорта Железноводска Ставропольского края	01 1 12 21300	-	4 373 400,00
Предоставление субсидий бюджетным, автономным учреждениям и иным некоммерческим организациям	01 1 12 21300	600	4 373 400,00
Иные бюджетные ассигнования	01 1 12 21300	800	23 015,00
Реализация регионального проекта «Культурная среда»	01 1 A1 00000	-	37 225 410,00
Государственная поддержка отрасли культуры (модернизация муниципальных образовательных организаций дополнительного образования (детских школ искусств) по видам искусств путем их реконструкции, капитального ремонта)	01 1 A1 55197	-	37 225 410,00
Предоставление субсидий бюджетным, автономным учреждениям и иным некоммерческим организациям	01 1 A1 55197	600	37 225 410,00
Реализация регионального проекта «Патриотическое воспитание граждан Российской Федерации»	01 1 EB 00000	-	1 954 284,68
Проведение мероприятий по обеспечению деятельности советов директоров по воспитанию и взаимодействию с детскими общественными объединениями в общеобразовательных организациях	01 1 EB 51790	-	1 954 284,68
Предоставление субсидий бюджетным, автономным учреждениям и иным некоммерческим организациям	01 1 EB 51790	600	1 954 284,68
Подпрограмма «Обеспечение реализации муниципальной программы города-курорта Железноводска Ставропольского края «Развитие образования в городе-курорте Железноводске Ставропольского края» и общепрограммные мероприятия»	01 2 00 00000	-	13 420 801,11
Обеспечение выполнения функций отраслевыми (функциональными) органами администрации города-курорта Железноводска Ставропольского края	01 2 01 00000	-	5 476 761,80
Расходы на обеспечение функций органов местного самоуправления	01 2 01 10010	-	223 970,39

Расходы на выплаты персоналу в целях обеспечения выполнения функций государственными (муниципальными) органами, казенными учреждениями, органами управления государственными внебюджетными фондами	01 2 01 10010	100	163 570,26
Закупка товаров, работ и услуг для обеспечения государственных (муниципальных) нужд	01 2 01 10010	200	60 400,13
Расходы на выплаты по оплате труда работников органов местного самоуправления	01 2 01 10020	-	5 252 791,41
Расходы на выплаты персоналу в целях обеспечения выполнения функций государственными (муниципальными) органами, казенными учреждениями, органами управления государственными внебюджетными фондами	01 2 01 10020	100	5 252 791,41
Обеспечение деятельности групп хозяйственного обслуживания и методических кабинетов	01 2 02 00000	-	7 944 039,31
Обеспечение деятельности (оказание услуг) централизованных бухгалтерий, групп хозяйственного обслуживания, учебных филлюетов, межшкольных учебно-производственных комбинатов, логопедических пунктов	01 2 02 11010	-	4 189 822,20
Расходы на выплаты персоналу в целях обеспечения выполнения функций государственными (муниципальными) органами, казенными учреждениями, органами управления государственными внебюджетными фондами	01 2 02 11010	100	2 804 570,24
Закупка товаров, работ и услуг для обеспечения государственных (муниципальных) нужд	01 2 02 11010	200	1 385 251,96
Обеспечение деятельности (оказание услуг) учебно-методических кабинетов	01 2 02 11020	-	3 754 217,11
Расходы на выплаты персоналу в целях обеспечения выполнения функций государственными (муниципальными) органами, казенными учреждениями, органами управления государственными внебюджетными фондами	01 2 02 11020	100	3 504 556,16
Закупка товаров, работ и услуг для обеспечения государственных (муниципальных) нужд	01 2 02 11020	200	249 660,95
Муниципальная программа города-курорта Железноводска Ставропольского края «Социальная поддержка населения города-курорта Железноводска Ставропольского края»	02 0 00 00000	-	360 553 198,94
Подпрограмма «Социальное обеспечение населения города-курорта Железноводска Ставропольского края»	02 1 00 00000	-	337 884 805,75
Предоставление мер социальной поддержки отдельным категориям граждан	02 1 01 00000	-	199 879 848,80
Осуществление ежегодной денежной выплаты лицам, награжденным нагрудным знаком «Почетный донор России»	02 1 01 52200	-	3 196 412,01
Закупка товаров, работ и услуг для обеспечения государственных (муниципальных) нужд	02 1 01 52200	200	46 573,01
Социальное обеспечение и иные выплаты населению	02 1 01 52200	300	3 149 839,00
Оплата жилищно-коммунальных услуг отдельным категориям граждан	02 1 01 52500	-	31 134 152,38
Расходы на выплаты персоналу в целях обеспечения выполнения функций государственными (муниципальными) органами, казенными учреждениями, органами управления государственными внебюджетными фондами	02 1 01 52500	100	168 630,96
Закупка товаров, работ и услуг для обеспечения государственных (муниципальных) нужд	02 1 01 52500	200	291 481,42
Социальное обеспечение и иные выплаты населению	02 1 01 52500	300	30 674 040,00
Предоставление государственной социальной помощи малоимущим семьям, малоимущим одиноко проживающим гражданам	02 1 01 76240	-	1 123 864,19
Социальное обеспечение и иные выплаты населению	02 1 01 76240	300	1 123 864,19
Выплата ежегодного социального пособия на проезд учащимся (студентам)	02 1 01 76260	-	32 731,34
Закупка товаров, работ и услуг для обеспечения государственных (муниципальных) нужд	02 1 01 76260	200	4 15,49
Социальное обеспечение и иные выплаты населению	02 1 01 76260	300	32 315,85
Компенсация отдельным категориям граждан оплаты взноса на капитальный ремонт общего имущества в многоквартирном доме	02 1 01 77220	-	1 083 914,81
Закупка товаров, работ и услуг для обеспечения государственных (муниципальных) нужд	02 1 01 77220	200	19 306,00
Социальное обеспечение и иные выплаты населению	02 1 01 77220	300	1 064 608,81
Ежегодная денежная выплата гражданам Российской Федерации, не достигшим совершеннолетия на 3 сентября 1945 года и постоянно проживающим на территории Ставропольского края	02 1 01 77820	-	16 510 067,29
Закупка товаров, работ и услуг для обеспечения государственных (муниципальных) нужд	02 1 01 77820	200	65 052,40
Социальное обеспечение и иные выплаты населению	02 1 01 77820	300	16 445 014,89
Обеспечение мер социальной поддержки ветеранов труда и труженников тыла	02 1 01 78210	-	56 894 056,19
Закупка товаров, работ и услуг для обеспечения государственных (муниципальных) нужд	02 1 01 78210	200	802 508,80
Социальное обеспечение и иные выплаты населению	02 1 01 78210	300	56 091 547,39
Обеспечение мер социальной поддержки ветеранов труда Ставропольского края	02 1 01 78220	-	41 585 282,54
Закупка товаров, работ и услуг для обеспечения государственных (муниципальных) нужд	02 1 01 78220	200	551 917,42
Социальное обеспечение и иные выплаты населению	02 1 01 78220	300	41 033 365,12
Обеспечение мер социальной поддержки реабилитированных лиц и лиц, признанных пострадавшими от политических репрессий	02 1 01 78230	-	1 567 001,79
Закупка товаров, работ и услуг для обеспечения государственных (муниципальных) нужд	02 1 01 78230	200	21 063,35
Социальное обеспечение и иные выплаты населению	02 1 01 78230	300	1 545 938,44
Ежемесячная доплата к пенсии гражданам, ставшим инвалидами при исполнении служебных обязанностей в районах боевых действий	02 1 01 78240	-	12 202,62
Закупка товаров, работ и услуг для обеспечения государственных (муниципальных) нужд	02 1 01 78240	200	162,54
Социальное обеспечение и иные выплаты населению	02 1 01 78240	300	12 040,08
Ежемесячная денежная выплата семьям погибших ветеранов боевых действий	02 1 01 78250	-	84 479,67
Закупка товаров, работ и услуг для обеспечения государственных (муниципальных) нужд	02 1 01 78250	200	1 125,27
Социальное обеспечение и иные выплаты населению	02 1 01 78250	300	83 354,40
Предоставление гражданам субсидий на оплату жилого помещения и коммунальных услуг	02 1 01 78260	-	28 975 965,00
Закупка товаров, работ и услуг для обеспечения государственных (муниципальных) нужд	02 1 01 78260	200	385 965,00
Социальное обеспечение и иные выплаты населению	02 1 01 78260	300	28 590 000,00
Дополнительные меры социальной поддержки в виде дополнительной компенсации расходов на оплату жилых помещений и коммунальных услуг участникам, инвалидам Великой Отечественной войны и бывшим несовершеннолетним узникам фашизма	02 1 01 78270	-	254 300,00
Закупка товаров, работ и услуг для обеспечения государственных (муниципальных) нужд	02 1 01 78270	200	4 300,00
Социальное обеспечение и иные выплаты населению	02 1 01 78270	300	250 000,00
Осуществление выплаты социального пособия на погребение	02 1 01 78730	-	361 146,00
Закупка товаров, работ и услуг для обеспечения государственных (муниципальных) нужд	02 1 01 78730	200	6 141,63
Социальное обеспечение и иные выплаты населению	02 1 01 78730	300	355 004,37
Оказание государственной социальной помощи на основании социального контракта отдельным категориям граждан	02 1 01 84040	-	16 491 440,00
Социальное обеспечение и иные выплаты населению	02 1 01 84040	300	16 491 440,00
Компенсация отдельным категориям граждан оплаты взноса на капитальный ремонт общего имущества в многоквартирном доме	02 1 01 84620	-	572 832,97
Социальное обеспечение и иные выплаты населению	02 1 01 84620	300	572 832,97
Предоставление мер социальной поддержки семьям с детьми	02 1 02 00000	-	107 135 586,11
Осуществление ежемесячных выплат на детей в возрасте от трех до семи лет включительно	02 1 02 73020	-	18 000,00
Закупка товаров, работ и услуг для обеспечения государственных (муниципальных) нужд	02 1 02 73020	200	18 000,00
Выплата пособия на ребенка	02 1 02 76270	-	18 032 931,39
Закупка товаров, работ и услуг для обеспечения государственных (муниципальных) нужд	02 1 02 76270	200	3 315,39
Социальное обеспечение и иные выплаты населению	02 1 02 76270	300	18 029 616,00
Выплата ежемесячной денежной компенсации на каждого ребенка в возрасте до 18 лет многодетным семьям	02 1 02 76280	-	18 846 583,64
Закупка товаров, работ и услуг для обеспечения государственных (муниципальных) нужд	02 1 02 76280	200	231 690,49
Социальное обеспечение и иные выплаты населению	02 1 02 76280	300	18 614 893,15
Выплата ежегодной денежной компенсации многодетным семьям на каждого из детей не старше 18 лет обучающихся в общеобразовательных организациях, на приобретение комплекта школьной одежды, спортивной одежды и обуви и школьных письменных принадлежностей	02 1 02 77190	-	5 655 090,44
Закупка товаров, работ и услуг для обеспечения государственных (муниципальных) нужд	02 1 02 77190	200	48 398,44
Социальное обеспечение и иные выплаты населению	02 1 02 77190	300	5 606 692,00
Выплата денежной компенсации семьям, в которых в период с 1 января 2011 года по 31 декабря 2015 года родился третий или последующий ребенок	02 1 02 77650	-	28 638,22
Закупка товаров, работ и услуг для обеспечения государственных (муниципальных) нужд	02 1 02 77650	200	282,22
Социальное обеспечение и иные выплаты населению	02 1 02 77650	300	28 356,00
Осуществление ежемесячных выплат на детей в возрасте от трех до семи лет включительно	02 1 02 83020	-	64 554 342,42
Социальное обеспечение и иные выплаты населению	02 1 02 83020	300	64 554 342,42
Реализация регионального проекта «Финансовая поддержка семей при рождении детей»	02 1 01 00000	-	30 869 370,84
Ежемесячная денежная выплата, назначаемая в случае рождения третьего ребенка или последующих детей до достижения ребенком возраста трех лет	02 1 01 50840	-	30 869 370,84
Социальное обеспечение и иные выплаты населению	02 1 01 50840	300	30 869 370,84
Подпрограмма «Доступная среда в городе-курорте Железноводска Ставропольского края»	02 2 00 00000	-	37 400,00
Выполнение работ по обеспечению доступности в учреждениях города-курорта Железноводска Ставропольского края маломобильных групп населения	02 4 01 00000	-	37 400,00
Расходы на выполнение работ по обеспечению доступности в учреждениях города-курорта Железноводска Ставропольского края маломобильных групп населения	02 4 01 21150	-	37 400,00
Закупка товаров, работ и услуг для обеспечения государственных (муниципальных) нужд	02 4 01 21150	200	37 400,00
Подпрограмма «Обеспечение реализации муниципальной программы города-курорта Железноводска Ставропольского края «Социальная поддержка населения города-курорта Железноводска Ставропольского края» и общепрограммные мероприятия»	02 5 00 00000	-	18 699 705,59
Обеспечение выполнения функций отраслевыми (функциональными) органами администрации города-курорта Железноводска Ставропольского края	02 5 01 00000	-	18 699 705,59
Расходы на обеспечение функций органов местного самоуправления	02 5 01 10010	-	16 620,03
Расходы на выплаты персоналу в целях обеспечения выполнения функций государственными (муниципальными) органами, казенными учреждениями, органами управления государственными внебюджетными фондами	02 5 01 10010	100	16 620,03
Расходы на выплаты по оплате труда работников органов местного самоуправления	02 5 01 10020	-	490 479,02
Расходы на выплаты персоналу в целях обеспечения выполнения функций государственными (муниципальными) органами, казенными учреждениями, органами управления государственными внебюджетными фондами	02 5 01 10020	100	490 479,02
Осуществление отдельных государственных полномочий в области труда и социальной защиты отдельных категорий граждан	02 5 01 76210	-	18 192 606,54
Расходы на выплаты персоналу в целях обеспечения выполнения функций государственными (муниципальными) органами, казенными учреждениями, органами управления государственными внебюджетными фондами	02 5 01 76210	100	17 079 903,68
Закупка товаров, работ и услуг для обеспечения государственных (муниципальных) нужд	02 5 01 76210	200	1 080 962,65
Социальное обеспечение и иные выплаты населению	02 5 01 76210	300	1 740,21
Иные бюджетные ассигнования	02 5 01 76210	800	30 000,00
Подпрограмма «Выплата денежных средств на содержание ребенка опекуну (попечителю), выплата единовременного пособия усыновителям, проживающим в городе-курорте Железноводска Ставропольского края»	02 6 00 00000	-	3 631 287,60
Реализация администрацией города-курорта Железноводска Ставропольского края переданных полномочий по выплате денежных средств на содержание ребенка опекуну (попечителю)	02 6 01 00000	-	3 181 287,60
Выплата денежных средств на содержание ребенка опекуну (попечителю)	02 6 01 78110	-	3 181 287,60
Социальное обеспечение и иные выплаты населению	02 6 01 78110	300	3 181 287,60
Реализация администрацией города-курорта Железноводска Ставропольского края переданных полномочий по выплате единовременного пособия усыновителям	02 6 02 00000	-	450 000,00
Выплата единовременного пособия усыновителям	02 6 02 78140	-	450 000,00
Социальное обеспечение и иные выплаты населению	02 6 02 78140	300	450 000,00
Подпрограмма «Реабилитация инвалидов, ветеранов и иных категорий граждан, нуждающихся в реабилитации, на территории города-курорта Железноводска Ставропольского края»	02 7 00 00000	-	300 000,00
Оказание поддержки общественным организациям	02 7 01 80010	-	300 000,00
Оказание поддержки общественным организациям ветеранов	02 7 01 80010	-	100 000,00
Предоставление субсидий бюджетным, автономным учреждениям и иным некоммерческим организациям	02 7 01 80020	-	100 000,00
Реализация мероприятий в области реабилитации граждан	02 7 01 80020	-	100 000,00
Предоставление субсидий бюджетным, автономным учреждениям и иным некоммерческим организациям	02 7 01 80030	-	100 000,00
Оказание поддержки общественным организациям инвалидов	02 7 01 80030	-	100 000,00
Предоставление субсидий бюджетным, автономным учреждениям и иным некоммерческим организациям	02 7 01 80030	600	100 000,00
Муниципальная программа города-курорта Железноводска Ставропольского края «Управление имуществом города-курорта Железноводска Ставропольского края»	03 0 00 00000	-	15 725 081,30
Подпрограмма «Управление муниципальной собственностью города-курорта Железноводска Ставропольского края»	03 1 00 00000	-	6 448 825,00
Вовлечение и использование объектов муниципальной собственности города-курорта Железноводска Ставропольского края в хозяйственном обороте	03 1 01 00000	-	1 177 179,00
Расходы на приобретение и сопровождение электронных программ	03 1 01 20080	-	271 610,00
Закупка товаров, работ и услуг для обеспечения государственных (муниципальных) нужд	03 1 01 20080	200	271 610,00
Расходы на мероприятия по оценке рыночной стоимости и изготовлению технических паспортов объектов недвижимости города	03 1 01 20090	-	905 569,00
Закупка товаров, работ и услуг для обеспечения государственных (муниципальных) нужд	03 1 01 20090	200	905 569,00
Осуществление мероприятий по управлению муниципальным имуществом города-курорта Железноводска Ставропольского края	03 1 02 00000	-	4 250 590,00
Расходы на содержание имущества, находящегося в муниципальной собственности (казне)	03 1 02 20110	-	4 250 590,00
Закупка товаров, работ и услуг для обеспечения государственных (муниципальных) нужд	03 1 02 20110	200	4 250 590,00
Осуществление мероприятий по проведению кадастровых работ	03 1 03 00000	-	1 021 056,00
Расходы на мероприятия по формированию и оценке земельных участков, предоставляемых за плату посредством проведения торгов	03 1 03 20120	-	1 021 056,00
Закупка товаров, работ и услуг для обеспечения государственных (муниципальных) нужд	03 1 03 20120	200	1 021 056,00

Подпрограмма «Обеспечение реализации муниципальной программы города-курорта Железноводска Ставропольского края «Управление имуществом города-курорта Железноводска Ставропольского края» и общепрограммные мероприятия»	03 2 00 00000	-	9 276 256,30
Обеспечение выполнения функций отраслевыми (функциональными) органами администрации города-курорта Железноводска Ставропольского края	03 2 01 00000	-	9 276 256,30
Расходы на обеспечение функций органов местного самоуправления	03 2 01 10010	-	696 680,42
Расходы на выплаты персоналу в целях обеспечения выполнения функций государственными (муниципальными) органами, казенными учреждениями, органами управления государственными внебюджетными фондами	03 2 01 10010	100	232 680,42
Закупка товаров, работ и услуг для обеспечения государственных (муниципальных) нужд	03 2 01 10010	200	464 000,00
Расходы на выплаты по оплате труда работников органов местного самоуправления	03 2 01 10020	-	8 579 575,88
Расходы на выплаты персоналу в целях обеспечения выполнения функций государственными (муниципальными) органами, казенными учреждениями, органами управления государственными внебюджетными фондами	03 2 01 10020	100	8 579 575,88
Муниципальная программа города-курорта Железноводска Ставропольского края «Развитие физической культуры и спорта в городе-курорте Железноводска Ставропольского края»	04 0 00 00000	-	26 925 247,06
Подпрограмма «Подготовка спортивного резерва и команд города-курорта Железноводска Ставропольского края, в том числе среди инвалидов»	04 1 00 00000	-	23 972 567,72
Оказание (выполнение) муниципальных услуг (работ) муниципальными учреждениями города-курорта Железноводска Ставропольского края	04 1 01 00000	-	23 972 567,72
Обеспечение деятельности физкультурно-спортивных организаций	04 1 01 11200	-	23 972 567,72
Предоставление субсидий бюджетным, автономным учреждениям и иным некоммерческим организациям	04 1 01 11200	600	23 972 567,72
Подпрограмма «Подготовка и проведение спортивно-массовых мероприятий в городе-курорте Железноводска Ставропольского края»	04 2 00 00000	-	769 600,00
Организация и проведение городских спортивно-массовых мероприятий	04 2 01 00000	-	205 000,00
Привлечение работников предприятий города-курорта Железноводска Ставропольского края, населения города, учащихся к участию в городских спортивно-массовых мероприятиях	04 2 01 20140	-	205 000,00
Закупка товаров, работ и услуг для обеспечения государственных (муниципальных) нужд	04 2 01 20140	200	100 000,00
Социальное обеспечение и иные выплаты населению	04 2 01 20140	300	105 000,00
Поддержка спортсменов, выступающих на официальных всероссийских и краевых соревнованиях от имени города-курорта Железноводска Ставропольского края	04 2 02 00000	-	500 000,00
Участие спортсменов и сборных команд города-курорта Железноводска Ставропольского края в краевых и Российских соревнованиях	04 2 02 20150	-	500 000,00
Закупка товаров, работ и услуг для обеспечения государственных (муниципальных) нужд	04 2 02 20150	200	500 000,00
Проведение поэтапного внедрения и реализации Всероссийского физкультурно-спортивного комплекса «Готов к труду и обороне»	04 2 03 00000	-	64 600,00
Мероприятия по подготовке, организации и проведению работ в рамках Всероссийского физкультурно-спортивного комплекса «Готов к труду и обороне» учащихся и населения города-курорта Железноводска Ставропольского края	04 2 03 20690	-	64 600,00
Закупка товаров, работ и услуг для обеспечения государственных (муниципальных) нужд	04 2 03 20690	200	64 600,00
Подпрограмма «Обеспечение реализации муниципальной программы города-курорта Железноводска Ставропольского края «Развитие физической культуры и спорта в городе-курорте Железноводска Ставропольского края» и общепрограммные мероприятия»	04 3 00 00000	-	2 183 079,34
Обеспечение выполнения функций отраслевыми (функциональными) органами администрации города-курорта Железноводска Ставропольского края	04 3 01 00000	-	2 183 079,34
Расходы на обеспечение функций органов местного самоуправления	04 3 01 10010	-	79 020,00
Расходы на выплаты персоналу в целях обеспечения выполнения функций государственными (муниципальными) органами, казенными учреждениями, органами управления государственными внебюджетными фондами	04 3 01 10010	100	44 320,00
Закупка товаров, работ и услуг для обеспечения государственных (муниципальных) нужд	04 3 01 10010	200	34 700,00
Расходы на выплаты по оплате труда работников органов местного самоуправления	04 3 01 10020	-	2 104 059,34
Расходы на выплаты персоналу в целях обеспечения выполнения функций государственными (муниципальными) органами, казенными учреждениями, органами управления государственными внебюджетными фондами	04 3 01 10020	100	2 104 059,34
Муниципальная программа города-курорта Железноводска Ставропольского края «Развитие градостроительства, строительства и архитектуры в городе-курорте Железноводска Ставропольского края»	05 0 00 00000	-	23 218 258,57
Подпрограмма «Градостроительство в городе-курорте Железноводска Ставропольского края»	05 1 00 00000	-	5 866 800,0

Продолжение. Начало на стр. 21

Закупка товаров, работ и услуг для обеспечения государственных (муниципальных) нужд	07 03 02040	200	100 000,00
Подпрограмма «Улучшение условий и охраны труда в городе-курорте Железноводск Ставропольского края»	07 04 00000	-	49 394,33
Организация работы по оборудованию методического кабинета по охране труда	07 04 01 00000	-	24 394,33
Обеспечение деятельности методического кабинета по охране труда	07 04 01 20050	-	24 394,33
Закупка товаров, работ и услуг для обеспечения государственных (муниципальных) нужд	07 04 01 20050	200	24 394,33
Участие специалистов по охране труда организаций города в форме «Безопасный труд»	07 04 02 00000	-	10 000,00
Обеспечение участия специалистов по охране труда организаций города в форме «Безопасный труд»	07 04 02 20060	-	10 000,00
Закупка товаров, работ и услуг для обеспечения государственных (муниципальных) нужд	07 04 02 20060	200	10 000,00
Проведение работ по организации смотр-конкурса на лучшую организацию работы по охране труда	07 04 03 00000	-	15 000,00
Награждение ценным подарком победителя смотра-конкурса на лучшую организацию работы по охране труда	07 04 03 20070	-	15 000,00
Закупка товаров, работ и услуг для обеспечения государственных (муниципальных) нужд	07 04 03 20070	200	15 000,00
Муниципальная программа города-курорта Железноводска Ставропольского края «Развитие жилищно-коммунального хозяйства в городе-курорте Железноводск Ставропольского края»	08 00 00000	-	296 135 739,42
Подпрограмма «Благоустройство территории города-курорта Железноводска Ставропольского края»	08 1 00 00000	-	259 885 702,55
Содержание территории муниципального образования города-курорта Железноводска Ставропольского края и обеспечение повышения комфортности условий проживания граждан, поддержание и улучшение санитарного и эстетического состояния города-курорта Железноводска Ставропольского края	08 1 01 00000	-	195 761 472,14
Обеспечение деятельности (оказание услуг) муниципального бюджетного учреждения «Курортный парк» города-курорта Железноводска Ставропольского края	08 1 01 11250	-	43 718 062,84
Предоставление субсидий бюджетным, автономным учреждениям и иным некоммерческим организациям	08 1 01 11250	600	43 718 062,84
Расходы на уличное освещение	08 1 01 20250	-	42 638 808,94
Закупка товаров, работ и услуг для обеспечения государственных (муниципальных) нужд	08 1 01 20250	200	42 638 808,94
Расходы по содержанию и озеленению города	08 1 01 20260	-	9 099 941,58
Закупка товаров, работ и услуг для обеспечения государственных (муниципальных) нужд	08 1 01 20260	200	8 367 203,62
Предоставление субсидий бюджетным, автономным учреждениям и иным некоммерческим организациям	08 1 01 20260	600	732 737,96
Расходы по содержанию и озеленению курортной зоны	08 1 01 20270	-	6 323 137,15
Закупка товаров, работ и услуг для обеспечения государственных (муниципальных) нужд	08 1 01 20270	200	4 398 081,38
Предоставление субсидий бюджетным, автономным учреждениям и иным некоммерческим организациям	08 1 01 20270	600	1 925 055,77
Расходы по содержанию и озеленению городского парка	08 1 01 20280	-	1 269 988,23
Закупка товаров, работ и услуг для обеспечения государственных (муниципальных) нужд	08 1 01 20280	200	970 725,46
Предоставление субсидий бюджетным, автономным учреждениям и иным некоммерческим организациям	08 1 01 20280	600	299 262,77
Расходы на организацию и содержание мест захоронения	08 1 01 20290	-	2 089 299,45
Закупка товаров, работ и услуг для обеспечения государственных (муниципальных) нужд	08 1 01 20290	200	2 089 299,45
Расходы на ручную уборку города	08 1 01 20300	-	1 799 195,30
Предоставление субсидий бюджетным, автономным учреждениям и иным некоммерческим организациям	08 1 01 20300	600	1 799 195,30
Расходы по содержанию мемориалов «Вечный огонь»	08 1 01 20310	-	155 031,40
Закупка товаров, работ и услуг для обеспечения государственных (муниципальных) нужд	08 1 01 20310	200	155 031,40
Расходы на капитальный ремонт муниципального жилищного фонда	08 1 01 20320	-	1 679 767,46
Закупка товаров, работ и услуг для обеспечения государственных (муниципальных) нужд	08 1 01 20320	200	1 679 767,46
Расходы на снос (демонтаж) самовольно построенных или установленных объектов	08 1 01 20750	-	600 000,00
Закупка товаров, работ и услуг для обеспечения государственных (муниципальных) нужд	08 1 01 20750	200	600 000,00
Приобретение спецтехники для выполнения работ, оказания услуг в сфере благоустройства территории города	08 1 01 20870	-	27 453 192,58
Закупка товаров, работ и услуг для обеспечения государственных (муниципальных) нужд	08 1 01 20870	200	27 453 192,58
Расходы на прочие мероприятия по благоустройству и содержанию территории города	08 1 01 21060	-	38 272 146,66
Закупка товаров, работ и услуг для обеспечения государственных (муниципальных) нужд	08 1 01 21060	200	38 272 146,66
Организация мероприятий при осуществлении деятельности по обращению с животными без владельцев за счет средств местного бюджета	08 1 01 21130	-	2 591 181,80
Закупка товаров, работ и услуг для обеспечения государственных (муниципальных) нужд	08 1 01 21130	200	2 591 181,80
Расходы на содержание территории Комсомольского парка	08 1 01 21180	-	2 483 177,06
Закупка товаров, работ и услуг для обеспечения государственных (муниципальных) нужд	08 1 01 21180	200	2 300 555,12
Предоставление субсидий бюджетным, автономным учреждениям и иным некоммерческим организациям	08 1 01 21180	600	182 621,94
Содержание территории, прилегающей к озеру в районе ЛПУ «Санаторий имени 30-летия Победы»	08 1 01 21190	-	2 972 253,27
Закупка товаров, работ и услуг для обеспечения государственных (муниципальных) нужд	08 1 01 21190	200	2 820 960,82
Предоставление субсидий бюджетным, автономным учреждениям и иным некоммерческим организациям	08 1 01 21190	600	151 292,45
Содержание территории «Нижней каскадной лестницы»	08 1 01 21200	-	4 377 898,62
Закупка товаров, работ и услуг для обеспечения государственных (муниципальных) нужд	08 1 01 21200	200	3 484 956,80
Предоставление субсидий бюджетным, автономным учреждениям и иным некоммерческим организациям	08 1 01 21200	600	892 941,82
Содержание зеленых насаждений «Нижней каскадной лестницы»	08 1 01 21210	-	1 112 233,62
Закупка товаров, работ и услуг для обеспечения государственных (муниципальных) нужд	08 1 01 21210	200	600 000,00
Предоставление субсидий бюджетным, автономным учреждениям и иным некоммерческим организациям	08 1 01 21210	600	512 233,62
Содержание общественных туалетов города	08 1 01 21220	-	1 130 309,33
Закупка товаров, работ и услуг для обеспечения государственных (муниципальных) нужд	08 1 01 21220	200	325 190,00
Предоставление субсидий бюджетным, автономным учреждениям и иным некоммерческим организациям	08 1 01 21220	600	805 119,33
Расходы на содержание сквера «Школьный»	08 1 01 21310	-	791 265,94
Закупка товаров, работ и услуг для обеспечения государственных (муниципальных) нужд	08 1 01 21310	200	540 010,00
Предоставление субсидий бюджетным, автономным учреждениям и иным некоммерческим организациям	08 1 01 21310	600	251 255,94
Расходы на содержание входной группы курортного парка от улицы парковой к Пушкинской галереи и грязелечебницы	08 1 01 21320	-	362 435,12
Закупка товаров, работ и услуг для обеспечения государственных (муниципальных) нужд	08 1 01 21320	200	246 440,00
Предоставление субсидий бюджетным, автономным учреждениям и иным некоммерческим организациям	08 1 01 21320	600	115 995,12
Проектирование инженерных сетей на земельных участках для многодетных семей	08 1 01 21360	-	1 713 333,33
Закупка товаров, работ и услуг для обеспечения государственных (муниципальных) нужд	08 1 01 21360	200	1 713 333,33
Проектирование инженерных сетей на территории города	08 1 01 21400	-	300 000,00
Капитальные вложения в объекты государственной (муниципальной) собственности	08 1 01 21400	400	300 000,00
Расходы на содержание детских и спортивных площадок на территории города	08 1 01 21410	-	559 548,12
Закупка товаров, работ и услуг для обеспечения государственных (муниципальных) нужд	08 1 01 21410	200	500 000,00
Предоставление субсидий бюджетным, автономным учреждениям и иным некоммерческим организациям	08 1 01 21410	600	59 548,12
Приобретение благоустроенного жилого помещения в муниципальную собственность	08 1 01 40140	-	1 600 000,00
Капитальные вложения в объекты государственной (муниципальной) собственности	08 1 01 40140	400	1 600 000,00
Организация мероприятий при осуществлении деятельности по обращению с животными без владельцев	08 1 01 77150	-	523 419,94
Закупка товаров, работ и услуг для обеспечения государственных (муниципальных) нужд	08 1 01 77150	200	523 419,94
Обеспечение мероприятий по капитальному ремонту многоквартирных домов за счет средств, полученных от государственной корпорации - Фонда содействия реформированию жилищно-коммунального хозяйства	08 1 01 77890	-	145 844,40
Иные бюджетные ассигнования	08 1 01 77890	800	145 844,40
Реализация мероприятий по преобразованию отрасли городского хозяйства посредством внедрения цифровых технологий и платформенных решений	08 1 06 00000	-	4 943 230,41
Расходы на мероприятия по преобразованию отрасли городского хозяйства посредством внедрения цифровых технологий и платформенных решений за счет средств местного бюджета	08 1 06 21140	-	4 943 230,41
Закупка товаров, работ и услуг для обеспечения государственных (муниципальных) нужд	08 1 06 21140	200	4 943 230,41
Выполнение инженерных изысканий и подготовка (приобретение) проектной документации на строительство (реконструкцию, техническое перевооружение) объектов капитального строительства	08 1 07 00000	-	59 181 000,00
Выполнение инженерных изысканий и подготовка (приобретение) проектной документации на реконструкцию и благоустройство курортной зоны города-курорта Железноводска	08 1 07 21460	-	27 581 000,00
Капитальные вложения в объекты государственной (муниципальной) собственности	08 1 07 21460	400	27 581 000,00
Финансовое обеспечение (возмещение) затрат, связанных с выполнением инженерных изысканий и подготовкой (приобретением) проектной документации на строительство (реконструкцию, техническое перевооружение) объектов капитального строительства, городских округов Ставропольского края, имеющих статус городов-курортов	08 1 07 58690	-	31 600 000,00
Капитальные вложения в объекты государственной (муниципальной) собственности	08 1 07 58690	400	31 600 000,00
Подпрограмма «Обеспечение реализации муниципальной программы города-курорта Железноводска Ставропольского края «Развитие жилищно-коммунального хозяйства в городе-курорте Железноводск Ставропольского края» и общепрограммные мероприятия»	08 3 00 00000	-	29 250 036,87
Обеспечение деятельности групп хозяйственного обслуживания	08 3 01 00000	-	18 581 066,86
Обеспечение деятельности (оказание услуг) централизованных бухгалтерий, групп хозяйственного обслуживания, учебных филолетов, мехшкольных учебно-производственных комбинатов, логопедических пунктов	08 3 01 11010	-	18 581 066,86
Расходы на выплаты персоналу в целях обеспечения выполнения функций государственными (муниципальными) органами, казенными учреждениями, органами управления государственными внебюджетными фондами	08 3 01 11010	100	11 183 457,55
Закупка товаров, работ и услуг для обеспечения государственных (муниципальных) нужд	08 3 01 11010	200	2 445 606,31
Иные бюджетные ассигнования	08 3 01 11010	800	4 952 003,00
Обеспечение выполнения функций отраслевыми (функциональными) органами администрации города-курорта Железноводска Ставропольского края	08 3 02 00000	-	10 668 970,01
Расходы на обеспечение функций органов местного самоуправления	08 3 02 10010	-	304 573,48
Расходы на выплаты персоналу в целях обеспечения выполнения функций государственными (муниципальными) органами, казенными учреждениями, органами управления государственными внебюджетными фондами	08 3 02 10010	100	282 880,48
Закупка товаров, работ и услуг для обеспечения государственных (муниципальных) нужд	08 3 02 10010	200	21 693,00
Расходы на выплаты по оплате труда работников органов местного самоуправления	08 3 02 10020	-	10 364 396,53
Расходы на выплаты персоналу в целях обеспечения выполнения функций государственными (муниципальными) органами, казенными учреждениями, органами управления государственными внебюджетными фондами	08 3 02 10020	100	10 364 396,53
Подпрограмма «Содержание лесного хозяйства города-курорта Железноводска Ставропольского края»	08 5 00 00000	-	7 000 000,00
Реализация мероприятий по охране, защите, воспроизводству лесов, расположенных на землях лесного фонда города-курорта Железноводска Ставропольского края	08 5 01 00000	-	7 000 000,00
Мероприятия по содержанию городских лесов	08 5 01 21020	-	7 000 000,00
Закупка товаров, работ и услуг для обеспечения государственных (муниципальных) нужд	08 5 01 21020	200	7 000 000,00
Муниципальная программа города-курорта Железноводска Ставропольского края «Развитие транспортной системы и охрана окружающей среды в городе-курорте Железноводск Ставропольского края»	09 00 00000	-	369 837 433,92
Подпрограмма «Дорожное хозяйство и обеспечение безопасности дорожного движения в городе-курорте Железноводск Ставропольского края»	09 1 00 00000	-	31 351 917,92
Представление информации о правилах и требованиях в области обеспечения безопасности дорожного движения для информирования граждан в средствах массовой информации	09 1 01 00000	-	10 000,00
Проведение в средствах массовой информации профилактической работы по предупреждению нарушений правил дорожного движения	09 1 01 20350	-	10 000,00
Закупка товаров, работ и услуг для обеспечения государственных (муниципальных) нужд	09 1 01 20350	200	10 000,00
Проведение мероприятий с детьми и молодежь по профилактике детского дорожно-транспортного травматизма	09 1 02 00000	-	50 000,00
Профилактическая работа с детьми и подростками по предупреждению нарушений правил дорожного движения	09 1 02 20360	-	50 000,00
Предоставление субсидий бюджетным, автономным учреждениям и иным некоммерческим организациям	09 1 02 20360	600	50 000,00
Содержание автомобильных дорог общего пользования местного значения	09 1 04 00000	-	13 744 532,74
Уход за дорожной разметкой, нанесение виазы и восстановление изношенной вертикальной и горизонтальной разметки	09 1 04 20370	-	4 456 552,02
Закупка товаров, работ и услуг для обеспечения государственных (муниципальных) нужд	09 1 04 20370	200	4 456 552,02
Паспортизация автомобильных дорог общего пользования местного значения и искусственных сооружений на них	09 1 04 20380	-	100 000,00
Закупка товаров, работ и услуг для обеспечения государственных (муниципальных) нужд	09 1 04 20380	200	100 000,00
Прочие мероприятия по содержанию автомобильных дорог общего пользования местного значения	09 1 04 20390	-	2 383 304,04
Закупка товаров, работ и услуг для обеспечения государственных (муниципальных) нужд	09 1 04 20390	200	2 383 304,04
Комплекс работ по поддержанию надлежащего состояния покрытия автомобильных дорог (в том числе механизированная и ручная уборка автомобильных дорог)	09 1 04 20400	-	6 804 676,68
Предоставление субсидий бюджетным, автономным учреждениям и иным некоммерческим организациям	09 1 05 00000	600	6 804 676,68
Ремонт автомобильных дорог общего пользования местного значения и искусственных сооружений на них	09 1 05 00000	-	17 547 385,18
Уход автомобильных дорог общего пользования местного назначения и инженерных сооружений на них	09 1 05 20410	-	17 547 385,18
Закупка товаров, работ и услуг для обеспечения государственных (муниципальных) нужд	09 1 05 20410	200	17 547 385,18
Подпрограмма «Экологическая безопасность города-курорта Железноводска Ставропольского края»	09 2 00 00000	-	338 485 516,00
Обеспечение охраны лесных массивов относящихся к городу-курорту Железноводску Ставропольского края	09 2 01 00000	-	400 000,00
Расходы на лесовосстановительные и противопожарные мероприятия в лесных массивах относящихся к городу-курорту Железноводску Ставропольского края	09 2 01 20420	-	400 000,00
Закупка товаров, работ и услуг для обеспечения государственных (муниципальных) нужд	09 2 01 20420	200	400 000,00
Проведение мероприятий по улучшению санитарно-эпидемиологической ситуации в городе-курорте Железноводск Ставропольского края	09 2 02 00000	-	1 696 856,00
Расходы на ликвидацию стихийных свалок города-курорта Железноводска Ставропольского края	09 2 02 20440	-	1 200 000,00
Закупка товаров, работ и услуг для обеспечения государственных (муниципальных) нужд	09 2 02 20440	200	1 200 000,00
Расходы на оплату химических анализов, используемых при расчете	09 2 02 20450	-	76 856,00
Закупка товаров, работ и услуг для обеспечения государственных (муниципальных) нужд	09 2 02 20450	200	76 856,00
Расходы на оплату за негативное воздействие на окружающую среду	09 2 02 20460	-	120 000,00

Иные бюджетные ассигнования	09 2 02 20460	800	120 000,00
Прочие мероприятия по ликвидации несанкционированных свалок в границах городов и наиболее опасных объектов накопленного экологического вреда окружающей среде	09 2 02 21350	-	200 000,00
Закупка товаров, работ и услуг для обеспечения государственных (муниципальных) нужд	09 2 02 21350	200	200 000,00
Предоставление субсидий юридическим лицам (за исключением субсидий муниципальными учреждениями), индивидуальным предпринимателям, физическим лицам на возмещение затрат по удалению карантинной растительности	09 2 02 60060	-	100 000,00
Иные бюджетные ассигнования	09 2 02 60060	800	100 000,00
Реализация регионального проекта «Чистая страна»	09 2 G1 00000	-	336 388 660,00
Ликвидация несанкционированных свалок в границах городов и наиболее опасных объектов накопленного экологического вреда окружающей среде	09 2 G1 52420	-	336 388 660,00
Закупка товаров, работ и услуг для обеспечения государственных (муниципальных) нужд	09 2 G1 52420	200	336 388 660,00
Муниципальная программа города-курорта Железноводска Ставропольского края «Создание условий безопасной жизни населения города-курорта Железноводска Ставропольского края»	10 0 00 00000	-	48 598 716,33
Подпрограмма «Безопасный город-курорт Железноводск»	10 1 00 00000	-	12 441 758,96
Организация и проведение мероприятий, направленных на ввод в эксплуатацию системы - 112 на базе муниципального казенного учреждения «Служба Спасения» города-курорта Железноводска Ставропольского края, а также обеспечение деятельности муниципального казенного учреждения «Служба Спасения» города-курорта Железноводска Ставропольского края	10 1 02 00000	-	11 638 270,44
Обеспечение деятельности (оказание услуг) поисковых и аварийно-спасательных учреждений	10 1 02 11110	-	11 638 270,44
Расходы на выплаты персоналу в целях обеспечения выполнения функций государственными (муниципальными) органами, казенными учреждениями, органами управления государственными внебюджетными фондами	10 1 02 11110	100	10 788 080,61
Закупка товаров, работ и услуг для обеспечения государственных (муниципальных) нужд	10 1 02 11110	200	834 823,83
Иные бюджетные ассигнования	10 1 02 11110	800	15 366,00
Обеспечение безопасности людей на водных объектах	10 1 03 00000	-	423 488,52
Осуществление мероприятий по обеспечению безопасности людей на водных объектах	10 1 03 21160	-	423 488,52
Расходы на выплаты персоналу в целях обеспечения выполнения функций государственными (муниципальными) органами, казенными учреждениями, органами управления государственными внебюджетными фондами	10 1 03 21160	100	423 488,52
Создание, модернизация и поддержание готовности системы оповещения на территории муниципального образования города-курорта Железноводска Ставропольского края	10 1 04 00000	-	380 000,00
Реализация мероприятий по созданию, модернизации и поддержанию готовности системы оповещения на территории муниципального образования города-курорта Железноводска Ставропольского края	10 1 04 21480	-	380 000,00
Закупка товаров, работ и услуг для обеспечения государственных (муниципальных) нужд	10 1 04 21480	200	380 000,00
Подпрограмма «Профилактика правонарушений в городе-курорте Железноводск»	10 2 00 00000	-	470 000,00
Организация и проведение тематических передач на телевидении, публикации в СМИ материалов по вопросам профилактики правонарушений	10 2 01 00000	-	10 000,00
Публикация в средствах массовой информации материалов по профилактике правонарушений	10 2 01 20490	-	10 000,00
Закупка товаров, работ и услуг для обеспечения государственных (муниципальных) нужд	10 2 01 20490	200	10 000,00
Предупреждение правонарушений несовершеннолетних, состоящих на учете профилактического учета	10 2 02 00000	-	10 000,00
Организация мероприятий для несовершеннолетних, состоящих на учете профилактического учета (экскурсий, посещений театров, кинотеатров, музеев, выставок, концертов)	10 2 02 20480	-	10 000,00
Закупка товаров, работ и услуг для обеспечения государственных (муниципальных) нужд	10 2 02 20480	200	10 000,00
Организация деятельности народных дружин или общественных объединений правоохранительной направленности, участвующих в охране общественного порядка, профилактике уличной преступности на территории муниципального образования города-курорта Железноводска Ставропольского края	10 2 03 00000	-	450 000,00
Расходы на организацию деятельности народных дружин или общественных объединений правоохранительной направленности, участвующих в охране общественного порядка	10 2 03 21280	-	450 000,00
Расходы на выплаты персоналу в целях обеспечения выполнения функций государственными (муниципальными) органами, казенными учреждениями, органами управления государственными внебюджетными фондами	10 2 03 21280	100	450 000,00
Подпрограмма «Муниципальная поддержка казачества»	10 3 00 00000	-	100 000,00
Организация несения казаками службы по охране общественного правопорядка на территории муниципального образования города-курорта Железноводска Ставропольского края	10 3 01 00000	-	100 000,00
Предоставление субсидий казачьим обществам, внесенным в государственный реестр казачьих обществ в Российской Федерации и взявшим на себя обязательства по несению службы в целях обеспечения охраны общественного порядка на территории города-курорта Железноводска Ставропольского края	10 3 01 60010	-	100 000,00
Предоставление субсидий бюджетным, автономным учреждениям и иным некоммерческим организациям	10 3 01 60010	600	

Подпрограмма «Повышение сбалансированности и устойчивости бюджета города-курорта Железноводска Ставропольского края»	14 1 00 00000	-	32 487 172,50
Централизованное ведение бюджетного (бухгалтерского) учета и формирование отчетности муниципальных учреждений города-курорта Железноводска Ставропольского края	14 1 01 00000	-	31 849 672,50
Обеспечение деятельности (оказание услуг) муниципального казенного учреждения «Учетный центр» города-курорта Железноводска Ставропольского края	14 1 01 11090	-	31 849 672,50
Расходы на выплаты персоналу в целях обеспечения выполнения функций государственными (муниципальными) органами, казенными учреждениями, органами управления государственными внебюджетными фондами	14 1 01 11090	100	27 005 248,67
Закупка товаров, работ и услуг для обеспечения государственных (муниципальных) нужд	14 1 01 11090	200	4 844 377,58
Иные бюджетные ассигнования	14 1 01 11090	800	46,25
Современное исполнение обязательств по обслуживанию и погашению муниципального долга	14 1 02 00000	-	637 500,00
Расходы на процентные платежи по муниципальному долгу	14 1 02 20640	-	637 500,00
Обслуживание государственного (муниципального) долга	14 1 02 20640	700	637 500,00
Подпрограмма «Обеспечение реализации муниципальной программы города-курорта Железноводска Ставропольского края «Управление финансами в городе-курорте Железноводске Ставропольского края»	14 2 00 00000	-	16 952 392,09
Обеспечение деятельности Финансового управления	14 2 01 00000	-	16 952 392,09
Расходы на обеспечение функций органов местного самоуправления	14 2 01 10010	-	1 297 586,77
Расходы на выплаты персоналу в целях обеспечения выполнения функций государственными (муниципальными) органами, казенными учреждениями, органами управления государственными внебюджетными фондами	14 2 01 10010	100	501 580,77
Закупка товаров, работ и услуг для обеспечения государственных (муниципальных) нужд	14 2 01 10010	200	796 006,00
Расходы на выплаты по оплате труда работников органов местного самоуправления	14 2 01 10020	-	15 654 805,32
Расходы на выплаты персоналу в целях обеспечения выполнения функций государственными (муниципальными) органами, казенными учреждениями, органами управления государственными внебюджетными фондами	14 2 01 10020	100	15 654 805,32
Подпрограмма «Реализация инициативных проектов в городе-курорте Железноводска Ставропольского края»	14 3 00 00000	-	2 000 000,00
Поддержка инициативных проектов	14 3 01 00000	-	2 000 000,00
Формирование фонда распределения средств бюджета города-курорта Железноводска Ставропольского края на реализацию инициативных проектов	14 3 01 21450	-	2 000 000,00
Иные бюджетные ассигнования	14 3 01 21450	800	2 000 000,00
Обеспечение деятельности Думы города-курорта Железноводска Ставропольского края	70 0 00 00000	-	7 265 783,00
Непрограммные расходы в рамках обеспечения деятельности Думы города-курорта Железноводска Ставропольского края	70 1 00 00000	-	5 643 188,28
Расходы на обеспечение функций органов местного самоуправления	70 1 00 10010	-	1 091 626,21
Расходы на выплаты персоналу в целях обеспечения выполнения функций государственными (муниципальными) органами, казенными учреждениями, органами управления государственными внебюджетными фондами	70 1 00 10010	100	161 750,25
Закупка товаров, работ и услуг для обеспечения государственных (муниципальных) нужд	70 1 00 10010	200	929 875,96
Расходы на выплаты по оплате труда работников органов местного самоуправления	70 1 00 10020	-	4 551 562,07
Расходы на выплаты персоналу в целях обеспечения выполнения функций государственными (муниципальными) органами, казенными учреждениями, органами управления государственными внебюджетными фондами	70 1 00 10020	100	4 551 562,07
Председатель представительного органа муниципального образования	70 2 00 00000	-	1 622 594,72
Расходы на обеспечение функций органов местного самоуправления	70 2 00 10010	-	41 550,08
Расходы на выплаты персоналу в целях обеспечения выполнения функций государственными (муниципальными) органами, казенными учреждениями, органами управления государственными внебюджетными фондами	70 2 00 10010	100	41 550,08
Расходы на выплаты по оплате труда работников органов местного самоуправления	70 2 00 10020	-	1 581 044,64
Расходы на выплаты персоналу в целях обеспечения выполнения функций государственными (муниципальными) органами, казенными учреждениями, органами управления государственными внебюджетными фондами	70 2 00 10020	100	1 581 044,64
Обеспечение деятельности Администрации города-курорта Железноводска Ставропольского края	71 0 00 00000	-	98 356 872,25
Непрограммные расходы в рамках обеспечения деятельности Администрации города-курорта Железноводска Ставропольского края	71 1 00 00000	-	96 643 367,46
Расходы на обеспечение функций органов местного самоуправления	71 1 00 10010	-	5 071 939,08
Расходы на выплаты персоналу в целях обеспечения выполнения функций государственными (муниципальными) органами, казенными учреждениями, органами управления государственными внебюджетными фондами	71 1 00 10010	100	1 779 721,97
Закупка товаров, работ и услуг для обеспечения государственных (муниципальных) нужд	71 1 00 10010	200	3 290 282,11
Иные бюджетные ассигнования	71 1 00 10010	800	1 935,00
Расходы на выплаты по оплате труда работников органов местного самоуправления	71 1 00 10020	-	42 844 483,93
Расходы на выплаты персоналу в целях обеспечения выполнения функций государственными (муниципальными) органами, казенными учреждениями, органами управления государственными внебюджетными фондами	71 1 00 10020	100	42 844 483,93
Обеспечение деятельности (оказание услуг) муниципального казенного учреждения «Центр хозяйственного обслуживания» города-курорта Железноводска Ставропольского края	71 1 00 11220	-	38 855 634,57
Расходы на выплаты персоналу в целях обеспечения выполнения функций государственными (муниципальными) органами, казенными учреждениями, органами управления государственными внебюджетными фондами	71 1 00 11220	100	20 160 225,04
Закупка товаров, работ и услуг для обеспечения государственных (муниципальных) нужд	71 1 00 11220	200	18 488 409,48
Иные бюджетные ассигнования	71 1 00 11220	800	207 000,05
Расходы на исполнение судебных актов и на уплату государственной пошлины	71 1 00 20590	-	500 000,00
Иные бюджетные ассигнования	71 1 00 20590	800	500 000,00
Прочие мероприятия, связанные с общегосударственными вопросами	71 1 00 20600	-	1 259 092,00
Закупка товаров, работ и услуг для обеспечения государственных (муниципальных) нужд	71 1 00 20600	200	993 092,00
Социальное обеспечение и иные выплаты населению	71 1 00 20600	300	66 000,00
Иные бюджетные ассигнования	71 1 00 20600	800	200 000,00
Осуществление первичного воинского учета органами местного самоуправления муниципальных и городских округов	71 1 00 51180	-	2 981 069,77
Расходы на выплаты персоналу в целях обеспечения выполнения функций государственными (муниципальными) органами, казенными учреждениями, органами управления государственными внебюджетными фондами	71 1 00 51180	100	2 463 609,25
Закупка товаров, работ и услуг для обеспечения государственных (муниципальных) нужд	71 1 00 51180	200	517 460,52
Осуществление полномочий по составлению (изменению) списков кандидатов в присяжные заседатели федеральных судов общей юрисдикции в Российской Федерации	71 1 00 51200	-	2 655,40
Закупка товаров, работ и услуг для обеспечения государственных (муниципальных) нужд	71 1 00 51200	200	2 655,40
Организация и осуществление деятельности по опеке и попечительству в области здравоохранения	71 1 00 76100	-	274 781,11
Расходы на выплаты персоналу в целях обеспечения выполнения функций государственными (муниципальными) органами, казенными учреждениями, органами управления государственными внебюджетными фондами	71 1 00 76100	100	40 500,00
Закупка товаров, работ и услуг для обеспечения государственных (муниципальных) нужд	71 1 00 76100	200	234 281,11
Расходы на организацию и осуществление деятельности по опеке и попечительству в области образования	71 1 00 76200	-	1 394 401,66
Расходы на выплаты персоналу в целях обеспечения выполнения функций государственными (муниципальными) органами, казенными учреждениями, органами управления государственными внебюджетными фондами	71 1 00 76200	100	1 359 350,50
Закупка товаров, работ и услуг для обеспечения государственных (муниципальных) нужд	71 1 00 76200	200	35 051,16
Создание и организация деятельности комиссий по делам несовершеннолетних и защите их прав	71 1 00 76360	-	1 202 755,21
Расходы на выплаты персоналу в целях обеспечения выполнения функций государственными (муниципальными) органами, казенными учреждениями, органами управления государственными внебюджетными фондами	71 1 00 76360	100	1 171 218,21
Закупка товаров, работ и услуг для обеспечения государственных (муниципальных) нужд	71 1 00 76360	200	31 536,97
Обеспечение деятельности депутатов Думы Ставропольского края и их помощников в избирательном округе	71 1 00 76610	-	1 312 859,59
Расходы на выплаты персоналу в целях обеспечения выполнения функций государственными (муниципальными) органами, казенными учреждениями, органами управления государственными внебюджетными фондами	71 1 00 76610	100	1 312 859,59
Формирование, содержание и использование Архивного фонда Ставропольского края	71 1 00 76630	-	940 695,17
Расходы на выплаты персоналу в целях обеспечения выполнения функций государственными (муниципальными) органами, казенными учреждениями, органами управления государственными внебюджетными фондами	71 1 00 76630	100	803 381,94
Закупка товаров, работ и услуг для обеспечения государственных (муниципальных) нужд	71 1 00 76630	200	137 313,23
Осуществление отдельных государственных полномочий Ставропольского края по созданию административных комиссий	71 1 00 76930	-	3 000,00
Закупка товаров, работ и услуг для обеспечения государственных (муниципальных) нужд	71 1 00 76930	200	3 000,00
Глава муниципального образования	71 2 00 00000	-	1 713 504,79
Расходы на обеспечение функций органов местного самоуправления	71 2 00 10010	-	41 550,08
Расходы на выплаты персоналу в целях обеспечения выполнения функций государственными (муниципальными) органами, казенными учреждениями, органами управления государственными внебюджетными фондами	71 2 00 10010	100	41 550,08
Расходы на выплаты по оплате труда работников органов местного самоуправления	71 2 00 10020	-	1 671 954,71
Расходы на выплаты персоналу в целях обеспечения выполнения функций государственными (муниципальными) органами, казенными учреждениями, органами управления государственными внебюджетными фондами	71 2 00 10020	100	1 671 954,71
Обеспечение деятельности Контрольно-счетной палаты города-курорта Железноводска Ставропольского края	73 0 00 00000	-	4 419 861,00
Непрограммные расходы в рамках обеспечения деятельности Контрольно-счетной палаты города-курорта Железноводска Ставропольского края	73 1 00 00000	-	4 419 861,00
Расходы на обеспечение функций органов местного самоуправления	73 1 00 10010	-	794 951,60
Расходы на выплаты персоналу в целях обеспечения выполнения функций государственными (муниципальными) органами, казенными учреждениями, органами управления государственными внебюджетными фондами	73 1 00 10010	100	119 590,22
Закупка товаров, работ и услуг для обеспечения государственных (муниципальных) нужд	73 1 00 10010	200	675 361,38
Расходы на выплаты по оплате труда работников органов местного самоуправления	73 1 00 10020	-	3 624 909,40
Расходы на выплаты персоналу в целях обеспечения выполнения функций государственными (муниципальными) органами, казенными учреждениями, органами управления государственными внебюджетными фондами	73 1 00 10020	100	3 624 909,40
Непрограммные расходы в рамках обеспечения мероприятий, связанных с профилактикой и устранением последствий распространения коронавирусной инфекции	98 0 00 00000	-	200 000,00
Финансовое обеспечение мероприятий, связанных с профилактикой и устранением последствий распространения коронавирусной инфекции	98 1 00 00000	-	200 000,00
Профилактика и устранение последствий распространения коронавирусной инфекции на территории города-курорта Железноводска Ставропольского края	98 1 00 21080	-	200 000,00
Иные бюджетные ассигнования	98 1 00 21080	800	200 000,00
Прочие непрограммные расходы	99 0 00 00000	-	43 647 812,39
Непрограммные мероприятия	99 1 00 00000	-	43 647 812,39
Обеспечение государственных гарантий лицам, замещающим (замещавшим) выборные должности органов местного самоуправления, должности муниципальных служащих города-курорта Железноводска Ставропольского края в соответствии с законодательством Ставропольского края	99 1 00 10050	-	434 597,56
Расходы на выплаты персоналу в целях обеспечения выполнения функций государственными (муниципальными) органами, казенными учреждениями, органами управления государственными внебюджетными фондами	99 1 00 10050	100	369 195,12
Иные бюджетные ассигнования	99 1 00 10050	800	65 402,44
Выплаты денежного вознаграждения лицам, внесенным в Книгу почета города-курорта Железноводска Ставропольского края	99 1 00 20580	-	30 000,00
Социальное обеспечение и иные выплаты населению	99 1 00 20580	300	30 000,00
Расходы на исполнение судебных актов и на уплату государственной пошлины	99 1 00 20590	-	2 008 174,00
Иные бюджетные ассигнования	99 1 00 20590	800	2 008 174,00
Резервные фонды местных администраций	99 1 00 20620	-	600 000,00
Иные бюджетные ассигнования	99 1 00 20620	800	600 000,00
Расходы, связанные с внесением граждан в Книгу почета города-курорта Железноводска Ставропольского края	99 1 00 20830	-	10 000,00
Закупка товаров, работ и услуг для обеспечения государственных (муниципальных) нужд	99 1 00 20830	200	10 000,00
Обеспечение временного бесплатного проезда от пункта временного размещения до пункта питания и обратно граждан Российской Федерации, иностранных граждан и лиц без гражданства, постоянно проживающих на территориях Украины, Донецкой Народной Республики, Луганской Народной Республики, вынужденно покинувших территории Украины, Донецкой Народной Республики и Луганской Народной Республики, прибывших на территорию Российской Федерации в экстренном массовом порядке и находящихся в пунктах временного размещения на территории города-курорта Железноводска Ставропольского края	99 1 00 21470	-	400 000,00
Иные бюджетные ассигнования	99 1 00 21470	800	400 000,00
Реализация мероприятий по временному размещению и питанию граждан Российской Федерации, иностранных граждан и лиц без гражданства, постоянно проживающих на территориях Украины, Донецкой Народной Республики, Луганской Народной Республики, Запорожской области, Херсонской области, вынужденно покинувших жилище помещенных и находящихся в пунктах временного размещения и питания на территории Ставропольского края, за счет средств резервного фонда Правительства Ставропольского края	99 1 00 76902	-	292 391,93
Предоставление субсидий бюджетным, автономным учреждениям и иным некоммерческим организациям	99 1 00 76902	600	292 391,93
Финансовое обеспечение реализации мероприятий, связанных с призывом граждан Российской Федерации на военную службу по частичной мобилизации в Вооруженные Силы Российской Федерации	99 1 00 76903	-	2 000 000,00
Иные бюджетные ассигнования	99 1 00 76903	800	2 000 000,00
Реализация мероприятий по временному размещению и питанию граждан Российской Федерации, иностранных граждан и лиц без гражданства, постоянно проживающих на территориях Украины, Донецкой Народной Республики, Луганской Народной Республики, Запорожской области, Херсонской области, вынужденно покинувших жилище помещенных и находящихся в пунктах временного размещения и питания на территории Ставропольского края, за счет средств резервного фонда Правительства Ставропольского края	99 1 00 79202	-	37 872 648,90
Предоставление субсидий бюджетным, автономным учреждениям и иным некоммерческим организациям	99 1 00 79202	600	37 872 648,90
Итого			2 517 999 255,69

А.А. СИВУХИН, начальник Финансового управления администрации города-курорта Железноводска Ставропольского края

Приложение 5
к решению Думы
города-курорта Железноводска
Ставропольского края
от 28 июля 2023 года № 177-VI

Приложение 9
к решению Думы
города-курорта Железноводска
Ставропольского края
от 16 декабря 2022 года № 123-VI

РАСПРЕДЕЛЕНИЕ бюджетных ассигнований по разделам, подразделам классификации расходов бюджета города-курорта Железноводска Ставропольского края на 2023 год (рублей)				
Наименование	Раздел	Подраздел	Сумма	
1	2	3	4	
ОБЩЕГОСУДАРСТВЕННЫЕ ВОПРОСЫ	01	-	191 251 008,00	
Функционирование высшего должностного лица субъекта Российской Федерации и муниципального образования	01	02	1 713 504,79	
Функционирование законодательных (представительных) органов государственной власти и представительных органов муниципальных образований	01	03	7 265 783,00	
Функционирование Правительства Российской Федерации, высших исполнительных органов государственной власти субъектов Российской Федерации, местных администраций	01	04	51 729 056,13	
Судебная система	01	05	2 655,40	
Обеспечение деятельности финансовых, налоговых и таможенных органов и органов финансового (финансово-бюджетного) надзора	01	06	21 372 253,09	
Резервные фонды	01	11	600 000,00	
Другие общегосударственные вопросы	01	13	108 567 755,59	
НАЦИОНАЛЬНАЯ ОБОРОНА	02	-	4 981 069,77	
Мобилизационная и вневойсковая подготовка	02	03	4 981 069,77	
НАЦИОНАЛЬНАЯ БЕЗОПАСНОСТЬ И ПРАВООХРАНИТЕЛЬНАЯ ДЕЯТЕЛЬНОСТЬ	03	-	51 501 799,79	
Защита населения и территории от чрезвычайных ситуаций природного и техногенного характера, пожарная безопасность	03	10	12 106 758,96	
Миграционная политика	03	11	38 565 040,83	
Другие вопросы в области национальной безопасности и правоохранительной деятельности	03	14	830 000,00	
НАЦИОНАЛЬНАЯ ЭКОНОМИКА	04	-	117 947 810,60	
Лесное хозяйство	04	07	7 000 000,00	
Дорожное хозяйство (дорожные фонды)	04	09	31 291 917,92	
Другие вопросы в области национальной экономики	04	12	79 655 892,68	
ЖИЛИЩНО-КОММУНАЛЬНОЕ ХОЗЯЙСТВО	05	-	524 029 295,40	
Жилищное хозяйство	05	01	5 138 945,19	
Коммунальное хозяйство	05	02	300 000,00	
Благоустройство	05	03	472 882 492,40	
Другие вопросы в области жилищно-коммунального хозяйства	05	05	45 707 857,81	
ОХРАНА ОКРУЖАЮЩЕЙ СРЕДЫ	06	-	338 485 516,00	
Другие вопросы в области охраны окружающей среды	06	05	338 485 516,00	
ОБРАЗОВАНИЕ	07	-	820 133 964,35	
Дошкольное образование	07	01	304 220 476,19	
Общее образование	07	02	386 071 609,30	
Дополнительное образование детей	07	03	110 353 110,17	
Молодежная политика	07	07	2 449 270,76	
Другие вопросы в области образования	07	09	17 039 497,93	
КУЛЬТУРА, КИНЕМАТОГРАФИЯ	08	-	59 052 043,77	
Культура	08	01	51 718 507,68	
Другие вопросы в области культуры, кинематографии	08	04	7 333 536,09	
СОЦИАЛЬНАЯ ПОЛИТИКА	10	-	378 831 264,38	
Социальное обеспечение населения	10	03	199 529 954,51	
Охрана семьи и детства	10	04	159 914 309,99	
Другие вопросы в области социальной политики	10	06	19 386 999,88	
ФИЗИЧЕСКАЯ КУЛЬТУРА И СПОРТ	11	-	28 621 808,25	
Физическая культура	11	01	25 629 528,91	
Массовый спорт	11	02	809 200,00	
Другие вопросы в области физической культуры и спорта	11	05	2 183 079,34	
СРЕДСТВА МАССОВОЙ ИНФОРМАЦИИ	12	-	2 526 175,38	
Телевидение и радиовещание	12	01	2 526 175,38	
ОБСЛУЖИВАНИЕ ГОСУДАРСТВЕННОГО (МУНИЦИПАЛЬНОГО) ДОЛГА	13	-	637 500,00	
Обслуживание государственного (муниципального) внутреннего долга	13	01	637 500,00	
Итого			2 517 999 255,69	

А.

Администрация города-курорта Железноводска Ставропольского края

ПОСТАНОВЛЕНИЕ АДМИНИСТРАЦИИ ГОРОДА-КУРОРТА ЖЕЛЕЗНОВОДСКА СТАВРОПОЛЬСКОГО КРАЯ

28 июля 2023 г.

г. Железноводск

№597

О внесении изменений в муниципальную программу города-курорта Железноводска Ставропольского края «Социальная поддержка населения города-курорта Железноводска Ставропольского края», утвержденную постановлением администрации города-курорта Железноводска Ставропольского края от 06 марта 2023 г. № 166

В соответствии с Бюджетным кодексом Российской Федерации, федеральными законами от 06 октября 2003 г. № 131-ФЗ «Об общих принципах организации местного самоуправления в Российской Федерации», от 28 июня 2014 г. № 172-ФЗ «О стратегическом планировании в Российской Федерации», решением Думы города-курорта Железноводска Ставропольского края от 23 июня 2023 г. № 173-VI «О внесении изменений в решение Думы города-курорта Железноводска Ставропольского края от 16 декабря 2022 года № 123-VI «О бюджете города-курорта Железноводска Ставропольского края на 2023 год и плановый период 2024 и 2025 годов»

ПОСТАНОВЛЯЮ:

1. Утвердить прилагаемые изменения, которые вносятся в муниципальную программу города-курорта Железноводска Ставропольского края «Социальная поддержка населения города-курорта Железноводска Ставропольского края», утвержденную постановлением администрации города-курорта Железноводска Ставропольского края от 06 марта 2023 г. № 166 «Об утверждении муниципальной программы города-курорта Железноводска Ставропольского края «Социальная поддержка населения города-курорта Железноводска Ставропольского края» (с изменениями, внесенными постановлениями администрации города-курорта Железноводска Ставропольского края от 11 мая 2023 г. № 333, от 28 июня 2023 г. № 521).

2. Опубликовать настоящее постановление в общественно-политическом еженедельнике «Железноводские ведомости» и разместить на официальном сайте Думы города-курорта Железноводска Ставропольского края и администрации города-курорта Железноводска Ставропольского края в сети Интернет.

3. Контроль за исполнением настоящего постановления возложить на заместителя главы администрации города-курорта Железноводска Ставропольского края Шумкина А.С.

4. Настоящее постановление вступает в силу со дня его официального опубликования.

Е.Е. БАКУЛИН, глава города-курорта Железноводска Ставропольского края

УТВЕРЖДЕНЫ постановлением администрации города-курорта Железноводска Ставропольского края от 28 июля 2023 г. № 597

ИЗМЕНЕНИЯ,

которые вносятся в муниципальную программу города-курорта Железноводска Ставропольского края «Социальная поддержка населения города-курорта Железноводска Ставропольского края», утвержденную постановлением администрации города-курорта Железноводска Ставропольского края от 06 марта 2023 г. № 166

1. В паспорте муниципальной программы города-курорта Железноводска Ставропольского края «Социальная поддержка населения города-курорта Железноводска Ставропольского края», утвержденной постановлением администрации города-курорта Железноводска Ставропольского края от 06 марта 2023 г. № 166 «Об утверждении муниципальной программы города-курорта Железноводска Ставропольского края «Социальная поддержка населения города-курорта Железноводска Ставропольского края» (далее – Программа), позицию «Объемы и источники финансового обеспечения Программы» изложить в следующей редакции:

Table with 2 columns: 'Объемы и источники финансового обеспечения Программы' and 'объем финансового обеспечения Программы составит всего 901 165 239,78 рублей, в том числе: объем бюджетных ассигнований бюджета города-курорта Железноводска Ставропольского края 901 165 239,78 рублей, в том числе по источникам финансового обеспечения: за счет межбюджетных трансфертов, предоставляемых из федерального бюджета 103 197 755,44 рублей, в том числе по годам: 2023 год – 34 313 762,49 рублей; 2024 год – 34 377 061,48 рублей; 2025 год – 34 506 931,47 рублей; за счет межбюджетных трансфертов, предоставляемых из бюджета Ставропольского края 794 853 063,19 рублей, в том числе по годам: 2023 год – 322 235 288,81 рублей; 2024 год – 241 597 761,06 рублей; 2025 год – 209 115 654,10 рублей; за счет средств бюджета города-курорта Железноводска Ставропольского края 3 114 421,15 рублей, в том числе по годам: 2023 год – 844 499,05 рублей; 2024 год – 1 355 878,05 рублей; 2025 год – 914 044,05 рублей, прогнозируемый объем финансового обеспечения за счет средств федерального бюджета, бюджета Ставропольского края, бюджета города-курорта Железноводска Ставропольского края и юридических лиц 0,00 рублей, в том числе по годам: 2023 год – 0,00 рублей; 2024 год – 0,00 рублей; 2025 год – 0,00 рублей'

2. Приложение 3 «Объемы и источники финансового обеспечения муниципальной программы города-курорта Железноводска Ставропольского края «Социальная поддержка населения города-курорта Железноводска Ставропольского края» к Программе изложить в редакции согласно приложению к настоящим Изменениям.

3. В приложении 4 «Подпрограмма «Социальное обеспечение населения города-курорта Железноводска Ставропольского края» муниципальной программы города-курорта Железноводска Ставропольского края «Социальная поддержка населения города-курорта Железноводска Ставропольского края» (далее – Подпрограмма) к Программе позицию «Объемы и источники финансового обеспечения Подпрограммы» паспорта Подпрограммы изложить в следующей редакции:

Table with 2 columns: 'Объемы и источники финансового обеспечения Подпрограммы' and 'объем финансового обеспечения Подпрограммы составит всего 832 544 365,88 рублей, в том числе: объем бюджетных ассигнований бюджета города-курорта Железноводска Ставропольского края 832 544 365,88 рублей, в том числе по источникам финансового обеспечения: за счет межбюджетных трансфертов, предоставляемых из федерального бюджета 103 197 755,44 рублей, в том числе по годам: 2023 год – 34 313 762,49 рублей; 2024 год – 34 377 061,48 рублей; 2025 год – 34 506 931,47 рублей; за счет межбюджетных трансфертов, предоставляемых из бюджета Ставропольского края 729 346 610,44 рублей, в том числе по годам: 2023 год – 300 411 394,67 рублей; 2024 год – 219 819 561,67 рублей; 2025 год – 209 115 654,10 рублей; за счет средств бюджета города-курорта Железноводска Ставропольского края 0,00 рублей, в том числе по годам: 2023 год – 0,00 рублей; 2024 год – 0,00 рублей; 2025 год – 0,00 рублей, прогнозируемый объем финансового обеспечения за счет средств федерального бюджета, бюджета Ставропольского края, бюджета города-курорта Железноводска Ставропольского края и юридических лиц 0,00 рублей, в том числе по годам: 2023 год – 0,00 рублей; 2024 год – 0,00 рублей; 2025 год – 0,00 рублей'

А.С. ШУМКИНА, заместитель главы администрации города-курорта Железноводска Ставропольского края

Приложение к Изменениям, которые вносятся в муниципальную программу города-курорта Железноводска Ставропольского края «Социальная поддержка населения города-курорта Железноводска Ставропольского края», утвержденную постановлением администрации города-курорта Железноводска Ставропольского края от 06 марта 2023 г. № 166

«Приложение 3 к муниципальной программе города-курорта Железноводска Ставропольского края «Социальная поддержка населения города-курорта Железноводска Ставропольского края»

ОБЪЕМЫ И ИСТОЧНИКИ финансового обеспечения муниципальной программы города-курорта Железноводска Ставропольского края «Социальная поддержка населения города-курорта Железноводска Ставропольского края»

Main budget table with columns: № п/п, Наименование Программы, подпрограммы Программы, основного мероприятия подпрограммы Программы, Источники финансового обеспечения по ответственному исполнителю, сопоставительно Программы, подпрограммы Программы, основного мероприятия подпрограммы Программы, Прогнозная (справочная) оценка расходов по годам (руб.), 2023 г., 2024 г., 2025 г.

Table with 4 columns: Мероприятие, Средства федерального бюджета, Средства краевого бюджета, Средства бюджета города.

ПОСТАНОВЛЕНИЕ АДМИНИСТРАЦИИ ГОРОДА-КУРОРТА ЖЕЛЕЗНОВОДСКА СТАВРОПОЛЬСКОГО КРАЯ

28 июля 2023 г.

г. Железноводск

№594

О внесении изменений в Положение о проверке достоверности и полноты сведений, представляемых гражданами, претендующими на замещение должностей муниципальной службы в администрации города-курорта Железноводска Ставропольского края и ее отраслевых (функциональных) органах, и муниципальных служащими администраций города-курорта Железноводска Ставропольского края и ее отраслевых (функциональных) органов, и соблюдения муниципальными служащими требований к служебному поведению, утвержденное постановлением администрации города-курорта Железноводска Ставропольского края от 30 августа 2010 г. № 939

В соответствии с федеральными законами от 06 октября 2003 г. № 131-ФЗ «Об общих принципах организации местного самоуправления в Российской Федерации», от 02 марта 2007 г. № 25-ФЗ «О муниципальной службе в Российской Федерации», от 25 декабря 2008 г. № 273-ФЗ «О противодействии коррупции», постановлением Губернатора Ставропольского края от 09 апреля 2010 г. № 145 «О проверке достоверности и полноты сведений, представляемых гражданами Российской Федерации, претендующими на замещение государственных должностей Ставропольского края, должностей государственной гражданской службы Ставропольского края, лицами, замещающими государственные должности Ставропольского края, государственными гражданскими служащими Ставропольского края, и соблюдения государственных гражданскими служащими Ставропольского края требований к служебному поведению», рассмотрев письмо управления по региональной политике аппарата Правительства Ставропольского края от 21 апреля 2023 г. № РМП-19/30-38, в целях исправления допущенной технической ошибки

ПОСТАНОВЛЯЮ:

1. Внести изменения в Положение о проверке достоверности и полноты сведений, представляемых гражданами, претендующими на замещение должностей муниципальной службы в администрации города-курорта Железноводска Ставропольского края и ее отраслевых (функциональных) органах, и муниципальных служащими администраций города-курорта Железноводска Ставропольского края и ее отраслевых (функциональных) органов, и соблюдения муниципальными служащими требований к служебному поведению, утвержденное постановлением администрации города-курорта Железноводска Ставропольского края от 30 августа 2010 г. № 939 «Об утверждении Положения о проверке достоверности и полноты сведений, представляемых гражданами, претендующими на замещение должностей муниципальной службы в администрации города-курорта Железноводска Ставропольского края и ее отраслевых (функциональных) органах, и муниципальных служащими администраций города-курорта Железноводска Ставропольского края и ее отраслевых (функциональных) органов, и соблюдения муниципальными служащими требований к служебному поведению» (в редакции постановления администрации города-курорта Железноводска Ставропольского края от 19 июня 2012 г. № 414, с изменениями, внесенными постановлениями администрации города-курорта Железноводска Ставропольского края от 21 августа 2014 г. № 680, от 04 августа 2015 г. № 630, от 19 октября 2016 г. № 894, от 29 сентября 2017 г. № 961, от 24 октября 2017 г. № 1092, от 22 марта 2018 г. № 148, от 25 апреля 2019 г. № 304, от 22 марта 2021 г. № 250, от 15 февраля 2023 г. № 95, от 28 июня 2023 г. № 518), заменив в пункте 2 слово «четвертым» словом «третьим».

2. Опубликовать настоящее постановление в общественно-политическом еженедельнике «Железноводские ведомости» и разместить на официальном сайте Думы города-курорта Железноводска Ставропольского края и администрации города-курорта Железноводска Ставропольского края в сети Интернет.

3. Контроль за исполнением настоящего постановления возложить на заместителя главы администрации города-курорта Железноводска Ставропольского края – начальную управления имущественных отношений администрации города-курорта Железноводска Гречинишкова И.В.

4. Настоящее постановление вступает в силу со дня его официального опубликования.

Е.Е. БАКУЛИН, глава города-курорта Железноводска Ставропольского края

Общественно-политический еженедельник «Железноводские ведомости» УЧРЕДИТЕЛЬ: Муниципальное унитарное предприятие «Редакция газеты «Железноводские ведомости» города-курорта Железноводска Ставропольского края И.О. ГЛАВНОГО РЕДАКТОРА НЕБЫШИНЕЦ Ю.Н.

Адрес учредителя, издателя и редакции: 357400, Железноводск, ул. Семашко, 13. Телефоны: 4-98-72, 4-94-22 (бухгалтерия). E-mail: zhel.vedomosti@mail.ru

ГАЗЕТА ЗАРЕГИСТРИРОВАНА УПРАВЛЕНИЕМ ФЕДЕРАЛЬНОЙ СЛУЖБЫ ПО НАДЗОРУ В СФЕРЕ СВЯЗИ, ИНФОРМАЦИОННОЙ ТЕХНОЛОГИИ И МАССОВЫХ КОММУНИКАЦИЙ ПО СЕВЕРО-КАВКАЗСКОМУ ФЕДЕРАЛЬНОМУ ОКРУГУ 5.02.2014 Г. СВИДЕТЕЛЬСТВО: СЕРИЯ III, №ТУ 26-00531. Коммерческая информация публикуется с пометкой «На правах рекламы» или «Реклама». Рукописи не рецензируются и не возвращаются. Ответственность за содержание и достоверность сведений в газетных материалах и объявлениях несут авторы. Их точность зрения не всегда может совпадать с позицией редакции.

ОТПЕЧАТАНО В АО «ИЗДАТЕЛЬСТВО «КАВКАЗСКАЯ ЗДРАВНИЦА»: 357310, МИНЕРАЛЬНЫЕ ВОДЫ, УЛ. 50 ЛЕТ ОКТЯБРЯ, 67. Выпуск №31 (1225) Дата выхода в свет: 02.08.2023 г. Заказ №236731